



ΕΤΗΣΙΟΣ
ΑΠΟΛΟΓΙΣΜΟΣ
ΧΡΗΣΗΣ 2012

FF
GROUP



“ΚΑΤΑΣΤΗΜΑΤΑ ΑΦΟΡΟΛΟΓΗΤΩΝ ΕΙΔΩΝ ΑΝΩΝΥΜΗ ΕΤΑΙΡΕΙΑ
ΕΚΜΕΤΑΛΛΕΥΣΗΣ ΚΑΤΑΣΤΗΜΑΤΩΝ ΑΦΟΡΟΛΟΓΗΤΩΝ ΕΙΔΩΝ ΚΑΙ
ΒΙΟΜΗΧΑΝΙΚΗ ΒΙΟΤΕΧΝΙΚΗ, ΤΕΧΝΙΚΗ ΚΑΙ ΕΜΠΟΡΙΚΗ ΕΤΑΙΡΕΙΑ”

ΑΡΙΘΜΟΣ ΓΕΝΙΚΟΥ ΕΜΠΟΡΙΚΟΥ ΜΗΤΡΩΟΥ : 3027701000
(ΑΡ. Μ.Α.Ε.:14216/06/Β/86/06)

23ο ΧΛΜ. ΑΘΗΝΩΝ-ΛΑΜΙΑΣ 145 65 ΑΓ. ΣΤΕΦΑΝΟΣ ΑΤΤΙΚΗΣ

ΕΤΗΣΙΑ ΟΙΚΟΝΟΜΙΚΗ ΕΚΘΕΣΗ

ΤΗΣ ΠΕΡΙΟΔΟΥ ΑΠΟ 01.01.2012 ΕΩΣ 31.12.2012

ΣΥΜΦΩΝΑ ΜΕ ΤΟ ΑΡΘΡΟ 5 ΤΟΥ Ν. 3556/2007
ΚΑΙ ΤΙΣ ΕΠ’ ΑΥΤΟΥ ΕΚΤΕΛΕΣΤΙΚΕΣ ΑΠΟΦΑΣΕΙΣ ΤΟΥ
Δ.Σ ΤΗΣ ΕΠΙΤΡΟΠΗΣ ΚΕΦΑΛΑΙΑΓΟΡΑΣ

Βεβαιώνεται ότι οι συνημμένες οικονομικές καταστάσεις για την περίοδο 01.01.2012 – 31.12.2012 είναι εκείνες που εγκρίθηκαν από το Διοικητικό Συμβούλιο της Εταιρείας την 26 Μαρτίου 2013 και έχουν Δημοσιοποιηθεί με την ανάρτηση τους στο διαδίκτυο, στις διευθύνσεις www.dutyfreeshops.gr & www.follifolliegroupp.com



Περιεχόμενα

Μήνυμα Προέδρου	04
Εταιρικό Προφίλ	07
Δηλώσεις Εκπροσώπων του Διοικητικού Συμβουλίου	18
Ετήσια Έκθεση του Διοικητικού Συμβουλίου	19
Έκθεση Ελέγχου Ανεξάρτητου Ορκωτού Ελεγκτή - Λογιστή	44





Ετήσιες Οικονομικές Καταστάσεις	46
Πληροφορίες του αρ. 10 του Νόμου 3401/2005	91
Στοιχεία και Πληροφορίες της χρήσης από 01 Ιανουαρίου έως 31 Δεκεμβρίου 2012	92
Έκθεση Διάθεσης Αντληθέντων Κεφαλαίων	94

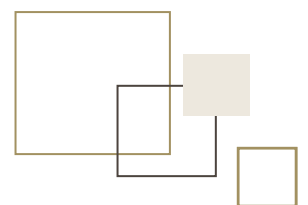

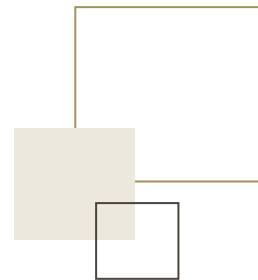

μήνυμα προέδρου

Αγαπητοί μέτοχοι,

Το 2012 ήταν μια πολύ σημαντική χρονιά για τον Όμιλο Folli Follie. Σχηματίσαμε μια συμμαχία με την Dufry AG στη δραστηριότητα του travel retail και αποκτήσαμε έναν ισχυρό συνεργάτη, ο οποίος θα μετατρέψει έναν τοπικό ηγετικό διανομέα ταξιδιού σε μια διεθνή επιχείρηση δια μέσω της παγκόσμιας παρουσίας του.

Μετά την στρατηγική συμμαχία με την Fosun International η οποία έχει στηρίξει τον Όμιλο με μεγάλη επιτυχία στην επέκταση του κλάδου των κοσμημάτων, ρολογιών και αξεσουάρ στην Κίνα, ανυπομονούμε για αυτή τη νέα συνεργασία με την Dufry AG, μια ηγετική δύναμη στον κλάδο του παγκόσμιου ταξιδιωτικού εμπορίου.

Σε αυτή την κρίσιμη στιγμή για την Ελληνική οικονομία, η συνεργασία αυτή αποτελεί ψήφο εμπιστοσύνης για την Ελληνική επιχειρηματικότητα και επιβεβαιώνει τις προσπάθειες για την προσέλκυση ξένων κεφαλαίων για νέες επενδύσεις και συνεργασίες με Ελληνικές επιχειρήσεις.

Βιώνοντας το πέμπτο έτος αυτής της σοβαρής ύφεσης στην εγχώρια αγορά μας, η Folli Follie Group κατάφερε να παρουσιάσει άλλη μια εξαιρετική απόδοση για το 2012 στηριζόμενη στην αποτελεσματική διαφοροποίηση των δραστηριοτήτων της καθώς και στην εξωστρέφεια της.

Η κατανομή των πωλήσεων του Ομίλου ανά Ήπειρο έχει διαφοροποιηθεί και έχει μετατοπιστεί κατά τη διάρκεια του 2012 υπέρ των Ασιατικών δραστηριοτήτων μας, μια τάση που θα συνεχιστεί και στο μέλλον.

Τα ενοποιημένα έσοδα μας αυξήθηκαν κατά 9%, ενώ τα καθαρά κέρδη του Ομίλου αυξήθηκαν κατά 5%. Αυτά τα ισχυρά αποτελέσματα υποστηρίχθηκαν από την ανθεκτικότητα των τοπικών δραστηριοτήτων μας και την εξαιρετική απόδοση των δραστηριοτήτων στο κλάδο των κοσμημάτων-ρολογιών και αξεσουάρ.

Η δραστηριότητα μας στο ταξιδιωτικό εμπόριο κατάφερε να παρουσιάσει μια ισχυρή ανάπτυξη διατηρώντας τα περιθωρία της σε μια δύσκολη χρονιά για τον Ελληνικό τουρισμό, παρά τη σημαντική μείωση των επιβατών, ιδιαίτερα στο Διεθνή Αερολιμένα Αθηνών.

Οι δραστηριότητες στον τομέα της λιανικής και χονδρικής, καθώς και οι δραστηριότητες των πολυκαταστημάτων παρουσίασαν μικρή μείωση των πωλήσεων τους αλλά κατάφεραν να υπεραποδώσουν έναντι της υπόλοιπης αγοράς. Σε αυτό το δύσκολο περιβάλλον των λιανικών πώλησεων, η ομάδα μας δράτωντας της ευκαιρίας, αύξησε το μερίδιο αγοράς της και έθεσε τον εαυτό της ως ηγετική εμπορική ομάδα στην Ελλάδα και τα Βαλκάνια.

Οι φίρμες μας Folli Follie και Links of London της δραστηριότητας των κοσμημάτων ρολογιών και αξεσουάρ παρουσίασαν εντυπωσιακή αύξηση στις ταχεία αναπτυσσόμενες αγορές, μιας και οι δύο μάρκες είναι σωστά τοποθετημένες έτσι ώστε να συνεχίσουν να αξιοποιούν τις πολλές ευκαιρίες που προσφέρονται στις υφιστάμενες καθώς και σε νέες αγορές.

Κοιτώντας προς το μέλλον, υπάρχει συγκρατημένη αισιοδοξία σχετικά με τις προοπτικές για την Ελληνική οικονομία, την ίδια στιγμή όμως κοιτάμε να αδράξουμε τις ευκαιρίες σε ένα τέτοιο ευμετάβλητο περιβάλλον λιανικής πώλησης. Πιστεύουμε ότι τα ανταγωνιστικά μας προτερήματα, μαζί με τις στρατηγικές ανάπτυξης που έχουμε εφαρμόσει, θα μας επιτρέψουν να επιτύχουμε συνεχή χρηματοκοινομική απόδοση.

Θα ήθελα να εκφράσω τις ιδιαίτερες ευχαριστίες μου και την εκτίμησή μας προς τους πελάτες μας, τους πιστούς μετόχους μας και τους συναδέλφους, και ιδιαίτερα στο προσωπικό μας στην Ελλάδα, που κατάφερε με ενθουσιασμό και μεγάλη αφοσίωση σε αυτές τις δύσκολες στιγμές για τους ίδιους και τις οικογένειές τους, αυτά τα αξιοσέβαστα αποτελέσματα.

Σας ευχαριστούμε για την εμπιστοσύνη και την υποστήριξή σας.



Με εκτίμηση,
Δημήτρης Κουτσολιούτσος

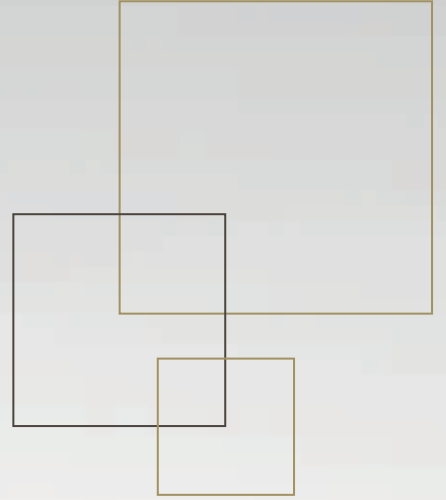

εταιρικό προφίλ

Η εταιρεία Καταστήματα Αφορολογίτων Ειδών Α.Ε., με διακριτικό τίτλο **Folli Follie Group**, δραστηριοποιείται σε 28 χώρες, δημιουργώντας συνεχώς νέες τάσεις στους τομείς τους οποίους αναπτύσσει. Με δυναμική δομή και εντυπωσιακό χαρτοφυλάκιο ο Όμιλος Folli Follie καλύπτει, με τα προϊόντα και τις υπηρεσίες του, όλες τις ανάγκες του σύγχρονου καταναλωτή, από την παιδική ηλικία μέχρι την ενήλικη ζωή.

Στρατηγική του Ομίλου είναι να καθιερώσει και να διατηρήσει την ηγετική του θέση στη διεθνή σκηνή της μόδας, μέσα από περαιτέρω ανάπτυξη κάθε μάρκας ξεχωριστά, καθώς και μέσα από την προσέλκυση νέων μαρκών. Η επέκταση του συνεχώς αναπτυσσόμενου δικτύου διανομής συγκαταλέγεται ανάμεσα στους στόχους του Ομίλου, ενώ με τα **Καταστήματα Αφορολογίτων Ειδών** στοχεύει στη διατήρηση της τοποθέτησής τους, ως ενός διεθνώς αναγνωρισμένου ονόματος στο χώρο του ταξιδιωτικού λιανικού εμπορίου.

Ο Όμιλος **Folli Follie** σχεδιάζει, παράγει και διανέμει σε διεθνές επίπεδο ιδιόκτητες μάρκες: την Folli Follie και τη βραβευμένη βρετανική εταιρεία κοσμημάτων, **Links of London**. Με έμφαση στην υψηλή ποιότητα και τον πρωτοποριακό σχεδιασμό σε κοσμήματα, ρολόγια, αξεσουάρ και είδη δώρων, η Folli Follie και η **Links of London** έχουν κατακτήσει σημαντική θέση στις καρδιές εκατομμυρίων καταναλωτών σε όλο τον κόσμο.

Ο Όμιλος Folli Follie δραστηριοποιείται στον κλάδο της **ταξιδιωτικής λιανικής**, μέσω των **Καταστημάτων Αφορολογίτων Ειδών**. Η δυναμική παρουσία του Ομίλου έχει αναγνωριστεί από τα βραβεία του περιοδικού "Duty Free News International" Product Awards 2010, όπου ο Όμιλος Folli Follie απέσπασε τις εξής διακρίσεις: Best New Beauty Store for Hellenic Duty Free Stores at the Athens International Airport, Best Watches Campaign for Folli Follie at Asian Airlines και Best New Jewellery Store for Folli Follie at Hong Kong International Airport.

Ταυτόχρονα, ο Όμιλος διατηρεί ηγετική παρουσία στον **κλάδο των πολυκαταστημάτων**, στους τομείς της **χονδρικής και λιανικής πώλησης** ειδών ένδυσης και υπόδησης με σημεία πώλησης και διανομής στην Ελλάδα και στα Βαλκάνια. Τα καταστήματα Factory Outlet, αλλά και τα αττίκα πολυκαταστήματα αποτελούν τα μεγαλύτερα ιδιόκτητα κανάλια διανομής και σημεία λιανικής πώλησης του Ομίλου στην Ελλάδα καλύπτοντας πάνω από 65.000 τ.μ. Μάρκες όπως Ermenegildo Zegna, Juicy Couture, UGG Australia, Nike, Converse, Calvin Klein Jeans, G-Star Raw, Samsonite, Guess, Franklin Marshall και Technogym ανήκουν στο χαρτοφυλάκιο του Ομίλου.

Ο Όμιλος Folli Follie δημιουργεί μόδα σε παγκόσμιο επίπεδο και διαθέτει εδραιωμένη δυναμική παρουσία με πάνω από 800 σημεία πώλησης παγκοσμίως, ενώ παράλληλα απασχολεί περισσότερα από 5.800 άτομα ανά τον κόσμο.

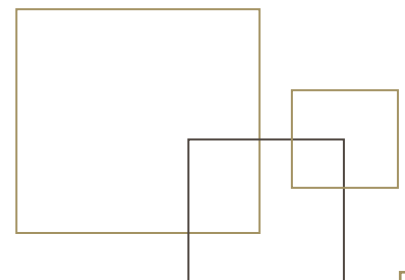

ημερομηνίες σταθμός

- 1979:** Ίδρυση της εταιρείας Καταστήματα Αφορολογίτων Ειδών Α.Ε. με 2 καταστήματα.
- 1982:** Ίδρυση της Folli Follie από τον κ. Δημήτρη Κουτσογιούτσο, Πρόεδρο της Folli Follie, και τη σύζυγό του Καίτη. Εγκαίνια πρώτου καταστήματος στο κέντρο της Αθήνας.
- 1992:** Είσοδος του υιού των ιδρυτών κ. Γεώργιου Κουτσογιούτσου στην εταιρεία, Διευθύνοντας Συμβούλου του Ομίλου FOLLI FOLLIE σήμερα.
- 1994:** Λανσάρισμα της συλλογής γυναικείων ρολογιών Folli Follie.
- 1995:** Είσοδος της Folli Follie στην Ιαπωνία και εγκαίνια καταστημάτων σε Νέα Υόρκη, Χαβάη, Γκουάμ.
- 1997:** Εισαγωγή της Folli Follie στο Χρηματιστήριο Αξιών Αθηνών.
Υπογραφή σύμβασης αποκλειστικής εκμετάλλευσης αφορολογίτων και πώλησης φορολογημένων ειδών στα σημεία εξόδου από την Ελλάδα μέχρι το 2048 (αεροδρόμια, λιμάνια και μεθοριακούς σταθμούς).
- 1998:** Είσοδος της Folli Follie σε στρατηγικές αγορές της Ασίας. Λανσάρισμα της συλλογής αξεσουάρ Folli Follie. Εισαγωγή των μετοχών της Εταιρείας στο Χ.Α. με έκδοση 7.625.000 νέων μετοχών και δημόσια εγγραφή για 7.525.000 μετοχές. Κατά την εισαγωγή της αποτέλεσε τη μεγαλύτερη λιανεμπορική εταιρεία εγγεγραμμένη στο Χ.Α.
- 1999:** Θυγατρικές Folli Follie σε Γαλλία και Ηνωμένο Βασίλειο.
Η Folli Follie αποκτά 5% μερίδιο στην Κ.Α.Ε. Α.Ε. Απόφαση της Ε.Ε. για κατάργηση πωλήσεων αφορολόγητων προϊόντων σε επιβάτες που ταξιδεύουν εντός της Ε.Ε. (1η Ιουλίου).
- 2000:** Ίδρυση της θυγατρικής Εταιρείας «ΕΛΛΗΝΙΚΕΣ ΔΙΑΝΟΜΕΣ ΑΕ» με αντικείμενο τον ανεφοδιασμό κρουαζιερόπλοιων, φεριμπότ, εμπορικών πλοίων, άλλων εταιρειών ανεφοδιασμού, στρατιωτικών βάσεων και πρεσβειών, διασφαλίζοντας τη διανομή διεθνούς φήμης προϊόντων, καθώς επίσης και τη λειτουργία καταστημάτων λιανικής στην εσωτερική αγορά.

- 2001:** Εγκαίνια λειτουργίας του Διεθνούς Αερολιμένα Αθηνών (Σπάτα) και των τριών (αρχικών) καταστημάτων της Εταιρείας στους χώρους του.
- 2002:** Είσοδος της Folli Follie σε Ευρωπαϊκές και ασιατικές αγορές και ανάπτυξη της ταξιδιωτικής λιανικής.
- 2005:** Εγκαίνια λειτουργίας του μεγαλύτερου πολυκαταστήματος στην Ελλάδα, στο κέντρο της Αθήνας με την ονομασία, «attica».
- 2006:** Αύξηση συμμετοχής στα ΚΑΕ από 24,61% σε 52,28%. Εξαγορά της εταιρείας Links of London μέσω των Ελληνικών Διανομών Α.Ε.
Η Folli Follie αποκτά άδεια λιανικής για την Κίνα.
- 2007:** Εξαγορά της εταιρείας Elmec Sport μέσω των ΚΑΕ.
- 2008:** Η Folli Follie αποκτά το 100% της θυγατρικής της στην Ιαπωνία.
- 2010:** Συγχώνευση, των εταιρειών Folli Follie ABEE, Καταστήματα Αφορολογίτων Ειδών Α.Ε. και ELMEC SPORT ABETE, με απορρόφηση από την Καταστήματα Αφορολογίτων Ειδών Α.Ε. (απορρόφωση εταιρεία).
Δημιουργία του Ομίλου FF GROUP.
Η Οργανωτική Επιτροπή των Ολυμπιακών και Παραολυμπιακών Αγώνων (LOCOG) ανακηρύσσει τη Links of London Επίσημο Σχεδιαστή της Συλλογής Κοσμημάτων των Ολυμπιακών Αγώνων ΛΟΝΔΙΝΟ 2012.
- 2011:** Επαναλειτουργία των πρατηρίων διάθεσης Αφορολόγητου Πετρελαίου Κίνησης. Ο Όμιλος Fosun International αποκτά μερίδιο 9,5% στον Όμιλο Folli Follie μέσω αύξησης μετοχικού κεφαλαίου με καταβολή μετρητών και παραίτησης των παλαιών μετόχων και εν συνεχεία αυξάνει το ποσοστό του σε 13,4%. Η Folli Follie ανοίγει καταστήματα σε Πουέρτο Ρίκο και Καναδά
- 2012:** Ο Όμιλος δημιουργεί ένα νέο κανάλι Beauty & Cosmetics, το οποίο αναλαμβάνει την αποκλειστική διανομή και αντιπροσώπευση των αρωμάτων της PROCTER & GAMBLE PRESTIGE στην Ελλάδα.
Ο Όμιλος ξεκίνησε τη λειτουργία στη Θεσσαλονίκη του πολυκαταστήματος "attica".
Υπεγράφη η παραχώρηση από το Ελληνικό Δημόσιο της διαχείριση της μαρίνας της Μυτιλήνης για 40 χρόνια, στην κοινοπραξία του Ομίλου μας και της Τουρκικής Setur Servis Turistik A.S. Τον Ιούνιο, ξεκίνησε η λειτουργία του πρώτου καταστήματος "Victoria's Secret Beauty & Accessories" στην κοινώς προσβασίμη περιοχή του Διεθνούς Αερολιμένα Αθηνών, σε συνεργασία με τον τοπικό διανομέα Agora Trading και τα Hellenic Duty Free Shops. Τον Οκτώβριο, Η Folli Follie Group ανακοινώνει ότι υπέγραψε συμφωνία για την πώληση ποσοστού 51% του κλάδου ταξιδιωτικού εμπορίου ο οποίος δραστηριοποιείται στην εκμετάλλευση καταστημάτων πωλήσεων αφορολογίτων ειδών στην ελβετική Dufry AG. Η εν λόγω, συναλλαγή, ολοκληρώθηκε στις αρχές Απριλίου 2013.

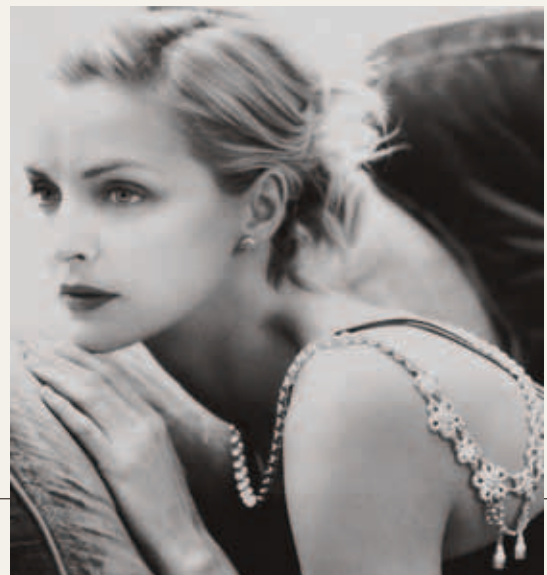



τομείς δραστηριότητας

• Κοσμήματα, Ρολόγια και Αξεσουάρ

Με τις ιδιόκτητες μάρκες **Folli Follie** και **Links of London**, ο Όμιλος Folli Follie έχει πολύ έντονη παρουσία στην Ασία, την Ιαπωνία, την Ευρώπη και τις ΗΠΑ.

Η **Folli Follie** είναι μια ελληνική μάρκα που σχεδιάζει, κατασκευάζει και διανέμει κοσμήματα, ρολόγια και αξεσουάρ μόδας. Η Folli Follie δημιουργεί μόδα σε 24 χώρες με περισσότερα από 488 σημεία πώλησης παγκοσμίως.

Η φιλοσοφία της Folli Follie είναι να προσφέρει «ολοκληρωμένες προτάσεις μόδας» με επώνυμα, μοντέρνα κοσμήματα, ρολόγια και αξεσουάρ υψηλής ποιότητας σε προσιτές τιμές, που απευθύνονται στις ανάγκες της σύγχρονης εργαζόμενης γυναίκας που την ενδιαφέρει να ακολουθεί τις τάσεις της μόδας. Η «προσιτή πολυτέλεια στο πνεύμα της μόδας» και η απaráλληλη ποιότητα χαρακτηρίζουν κάθε συλλογή που φέρει την υπογραφή Folli Follie.

Την εμφάνιση της Folli Follie στην απαιτητική ελληνική αγορά κοσμημάτων διαδέχτηκε μια ανεπανάληπτη επιτυχία που ώθησε τους ιδιοκτήτες να διευρύνουν τις κατηγορίες προϊόντων της εταιρείας και στη συνέχεια να επιδιώξουν την επέκτασή της χώρες του εξωτερικού. Μόνο στην Ιαπωνία και την Κίνα η Folli Follie αριθμεί σήμερα περίπου 75 και 108 σημεία πώλησης αντίστοιχα, διαθέτοντας παράλληλα παρουσία στους πιο γνωστούς εμπορικούς δρόμους των πιο κοσμοπολίτικων πόλεων του κόσμου: Λονδίνο (New Bond Street), Χονγκ Κονγκ (Central), Νέα Υόρκη (Prince Street, Madison Avenue), Ντουμπάι, Αθήνα, Πεκίνο, Σεούλ, Χονολουλού.

Πέραν από τα ομώνυμα καταστήματα σε σημεία στρατηγικής σημασίας, τα προϊόντα Folli Follie διατίθενται και σε γνωστά πολυκαταστήματα (shop-in-shop) ανά τον κόσμο, όπως τα Isetan και Takashimaya στην Ιαπωνία, τα Lotte και Hyundai στην Κορέα, τα Harrods στη Μεγάλη Βρετανία και τα Corte Ingles στην Ισπανία. Το 2012 η Folli Follie κάνει ένα ακόμα σημαντικό βήμα επιβεβαιώνοντας την ηγετική της θέση στο παγκόσμιο σκηνικό της μόδας, με την είσοδό της στο πολυκατάστημα Harrods του Λονδίνου. Η Folli Follie κατέχει τον άμεσο έλεγχο του διεθνούς δικτύου διανομής από την παραγωγή έως τη λιανική πώληση, εδραιώνοντας με αυτό τον τρόπο άμεση επικοινωνία με τους καταναλωτές, σε μια προσπάθεια να ανταποκρινεται στις συνεχείς ανάγκες και απαιτήσεις τους.

Επιπλέον, η Folli Follie διαθέτει πολύ ισχυρή παρουσία στο χώρο του travel retail με σημεία πώλησης σε αναρίθμητα duty free αεροδρομίων ανά τον κόσμο όπως του Πεκίνου, του Χονγκ Κονγκ, της Σεούλ, της Αθήνας, του Βανκούβερ, της Ταϊπέι, της Χαβάν, του Γκούμ μεταξύ άλλων, ενώ τα προϊόντα της διατίθενται επίσης στις πτήσεις των κυριότερων αεροπορικών εταιρειών, όπως των British Airways, Iberia, Aeroflot, Cathay Pacific, Air China, China Eastern, Japan Airlines, ANA Airlines, Korean Airlines, Qatar Airways, Singapore Airlines, United Airlines, Virgin Atlantic κ.ά.

Τέλος, σε ό,τι αφορά την Ελλάδα η Folli Follie διαθέτει περισσότερα από 54 σημεία πώλησης, μεταξύ των οποίων καταστήματα στην Αθήνα και την περιφέρεια, σε εμπορικά κέντρα όπως το The Mall Athens, το Athens Heart και το Athens Metro Mall, shop-in-shop σε πολυκαταστήματα όπως το attica, το attica στο Golden Hall και το Notos Galleries, ενώ έχει παρουσία και στα Καταστήματα Αφρολογίτων Ειδών ανά την Ελλάδα.

Η Folli Follie καθιερώθηκε ως πραγματική πρωτοπόρος στην αγορά όταν παρουσίασε μεταξύ των πρώτων συλλογών της, μοναδικές δημιουργίες **κοσμημάτων** από ασήμι και γυαλί piyapo και στη συνέχεια ολοκληρωμένες συλλογές κοσμημάτων από αστάλι σε ασπρή ή χρυσό χρώμα συνδυασμένο με διαμάντια - μια τάση που ακολούθησαν αργότερα πολλοί άλλοι.

Ανάλογα με τα υλικά που χρησιμοποιούνται (ασήμι, αστάλι, bronze, πολύτιμοι και ημιπολύτιμοι λίθοι) και σε ένα εύρος τιμών που καλύπτει όλες τις ανάγκες, η Folli Follie προσφέρει μια ασύγκριτη συλλογή προϊόντων για τη δημιουργία ενός ξεχωριστού στυλ.

Το γεγονός ότι τα γυναικεία ρολόγια αποτελούν πλέον καθημερινό αξεσουάρ μόδας κι όχι ακριβό κόσμημα, που μπορούν να φορεθούν μόνο τους ή σε συνδυασμό, συνετέλεσε στη ραγδαία ανάπτυξη κι εδραίωση των **ρολογιών** Folli Follie στο χώρο της μόδας. Λόγω του ξεχωριστού σχεδιασμού, της υψηλής ποιότητας και της προσιτής τιμής τους, τα ρολόγια της Ceramic Collection, της Rubber Collection, τα Jewellery Watches, Urban Spin, Beautime, Donatella, Water Champ και Heart4Heart Watches, δεν είναι παρά ελάχιστα από τα ρολόγια Folli Follie που κοσμούν τους γυναικείους καρπούς ανά τον κόσμο.

Επιπλέον, ακολουθώντας τις επιταγές της βιομηχανίας της μόδας και τις ανάγκες του σύγχρονου άντρα για «κύριο» και «δευτερεύον» ρολόι, που ανταποκρίνονται στον έντονο τρόπο ζωής, τον Μάρτιο 2006 η Folli Follie λάνσαρε εκ νέου την ανδρική της συλλογή, δημιουργώντας μια ποικιλία σχεδίων.

Τις σειρές κοσμημάτων και ρολογιών της Folli Follie συμπληρώνουν τα αξεσουάρ μόδας όπως τσάντες, μικρά δερμάτινα αντικείμενα, ζώνες, εσάρπες και γυαλιά ηλίου. Ακολουθώντας την ίδια φιλοσοφία για «προσιτή πολυτέλεια στο πνεύμα της μόδας», τα ειδικά σχεδιασμένα κομμάτια διευρύνουν την ταυτότητα της μάρκας και έχουν σήμερα αναγνωριστέ ανάμεσα στα πλέον επώνυμα αξεσουάρ.

Όλες οι σειρές κοσμημάτων, ρολογιών και αξεσουάρ Folli Follie συμπληρώνουν η μία την άλλη, προσφέροντας μια «ολοκληρωμένη πρόταση μόδας», παρέχοντας ταυτόχρονα μια σύγχρονη, εναλλακτική και φρέσκια εμπειρία στους καταναλωτές σε όλον τον κόσμο.

Η Folli Follie παρουσιάζει συλλογές κοσμημάτων, ρολογιών και αξεσουάρ καθ' όλη τη διάρκεια του χρόνου.

Όλες οι συλλογές εμπλουτίζονται κατά τη διάρκεια της χρονιάς με special promotions και νέες δημιουργικές προτάσεις. Η έμπειρη σχεδιαστική ομάδα της Folli Follie αποτελείται μεταξύ άλλων από Ιταλούς, Ελβετούς, κι Έλληνες κορυφαίους σχεδιαστές, που συνεργάζονται για την παρουσίαση των ολοκληρωμένων συλλογών κοσμημάτων, ρολογιών και αξεσουάρ. Εξέχουσα θέση στη συλλογή κατέχει η K Collection, η οποία περιλαμβάνει μοναδικά, ειδικά σχεδιασμένα κομμάτια, υπό την επίβλεψη της κας Καίτης Κουτσολιούτσου. Στόχος των σχεδιαστών μας είναι όχι μόνο να διατηρούν έναν προσανατολισμό που ακολουθεί τις κυρίαρχες τάσεις της μόδας, αλλά και να τις διαμορφώνουν, μεταφράζοντας τη μόδα στην καθημερινότητα και προσφέροντας ιδιαίτερες, χαρακτηριστικές προτάσεις με τη σφραγίδα της **Folli Follie**.



Το 2012 η Folli Follie λάνσαρε μια μεγάλη και διεθνών προδιαγραφών παραγωγή με πρωταγωνίστρια την ασιατική καταγωγής Gaiie Lai, με τίτλο «Crazy for Greece» και φόντο τη σημαία της Ελλάδας και το κοσμοπολίτικο νσίφ των Σπετσών, τιμώντας την ελληνικότητά της και στοχεύοντας στην προώθηση της Ελλάδας και του υπέροχου ελληνικού καλοκαιριού σε όλο τον κόσμο. Η παγκοσμίου εμβέλειας καμπάνια αποσκοπεί τόσο στην προβολή της Ελλάδας με τον πλέον δημιουργικό τρόπο, όσο και στην προσέλκυση τουριστών, με έμφαση την Ασία και όχι μόνο. Η καμπάνια «Crazy for Greece» έχει φιλοξενηθεί σε εφημερίδες και στους μεγαλύτερους τίτλους μόδας, προβληθεί στο internet και σε τηλεοπτικές εκπομπές, παρουσιαστεί σε billboards σε Ευρώπη, Ασία και Αμερική, ενώ έχει παρουσιαστεί και μέσω του δικτύου της σε 488 σημεία πώλησης στους πιο πολυσύχναστους δρόμους σε 24 χώρες.

Επιπλέον, η έμφαση που δίνεται στον ξεχωριστό σχεδιασμό δεν περιορίζεται μόνο στα προϊόντα, αλλά επεκτείνεται και σε άλλους τομείς που συνθέτουν το image της μάρκας, όπως η διακόσμηση των καταστημάτων, η παρουσίαση των προϊόντων, η συσκευασία, το προωθητικό υλικό και φυσικά η ολοκληρωμένη επικοινωνιακή στρατηγική. Ως εκ τούτου η καλλιτεχνική ομάδα της **Folli Follie** σε συνεργασία με το Τμήμα Μάρκετινγκ και Δημοσίων Σχέσεων επιμελούνται τον «κόσμο της Folli Follie», εξασφαλίζοντας την ομοιογενή, χαρακτηριστική εικόνα της εταιρείας ανάμεσα σε όλα της τα καταστήματα και προϊόντα, καθιστώντας τα άμεσα αναγνωρίσιμα από τον παγκόσμιο καταναλωτή.





• Links of London

Η **Links of London**, η διεθνής δυναμική εταιρεία κοσμημάτων αιχμαλωτίζει το πνεύμα και την καρδιά του Λονδίνου. Ως ένα από τα πιο πολυπόθητα brands κοσμημάτων, η Links of London συνεχίζει να ανταποκρίνεται στις απαιτήσεις των πελατών της προσφέροντας εντυπωσιακά κοσμήματα, ρολόγια που αποτελούν τον ευσεβή πόθο όλων και πολύτιμα δώρα. Από το ξεκίνημά της η Links of London αφογκράστηκε το σύγχρονο τρόπο ζωής, όπως αυτός εκφράζεται μέσα από την πολυτέλεια, το design και τη μόδα, τον οποίο μετουσιώνει επιτυχώς προκειμένου να εξασφαλίσει ότι τα προϊόντα της παραμένουν διαχρονικά και κλασικά μέσα από μια σύγχρονη ματιά.

Η Links of London, ο κορυφαίος βρετανικός οίκος σύγχρονης κοσμηματοποιίας, ιδρύθηκε το 1990. Η άριστη κατασκευή, οι εντυπωσιακές φόρμες με υπέροχη υφή και η χρήση των πιο φίνων υλικών, παραμένουν αναπόσπαστο κομμάτι κάθε συλλογής.

Τα τελευταία 22 χρόνια η εταιρεία έχει εξαπλωθεί σημαντικά ανά την υφήλιο με περισσότερα από 80 καταστήματα σε πόλεις όπως το Λονδίνο, η Νέα Υόρκη, το Τόκιο, η Αθήνα και το Χονγκ Κονγκ μεταξύ άλλων.

Τον Ιούλιο του 2006, η Links of London εξαγοράστηκε από τον Όμιλο Folli Follie. Η σχεδιαστική ομάδα της Links of London έχει οδηγήσει την μάρκα στο επόμενο στάδιο ανάπτυξης και εξέλιξης, και ως αποτέλεσμα η μάρκα έχει επανατοποθετηθεί με έξυπνο τρόπο, ανταποκρινόμενο στις απαιτήσεις των καταναλωτών και διατηρώντας τη διαχρονική αίγλη της.

Το 2009 αποτέλεσε ορόσημο, καθώς παρουσιάστηκε η συλλογή ρολογιών Sweetie καθώς και η συλλογή Bespoke Friendship μαζί με άλλες fashion συλλογές.

Η συλλογή Brit Lines αποτελεί την επιτομή του οράματος του brand, αντλώντας έμπνευση από το πνεύμα και τη δυναμική του Λονδίνου.

Το 2010 η Οργανωτική Επιτροπή των Ολυμπιακών και Παραολυμπιακών Αγώνων (LOCOG) ανακηρύσσει τη Links of London ως Επίσημο Σχεδιαστή της Συλλογής Κοσμημάτων των Ολυμπιακών Αγώνων ΛΟΝΔΙΝΟ 2012. Σε αυτό το πλαίσιο η Links of London παρουσίασε το 2011 τη συλλογή Eptwine, εγκαινιάζοντας την επίσημη συλλογή για τους Ολυμπιακούς Αγώνες και η οποία είναι εμπνευσμένη από τις κυκλικές κινήσεις της κορδέλας της ρυθμικής γυμναστικής. Στη συνέχεια παρουσιάστηκε και η ολοκληρωμένη συλλογή ΛΟΝΔΙΝΟ 2012 που περιλαμβάνει τις σειρές Play, Union Jack, Friendship, καθώς και Sweetie Charms, μανικετόκουμπα και είδη δώρων.

Το 2011, η Links of London λάνσαρε την πρώτη συλλογή Bridal που αποτελείται από κομψές βέρες και δαχτυλίδια.

Για το 2012 η Links of London συνεργάστηκε με την McLaren για τη δημιουργία μιας αποκλειστικής συλλογής ανδρικών κοσμημάτων και αξεσουάρ, εμπνευσμένη από την κίνηση και την ενέργεια των μηχανικών τμημάτων των αγωνιστικών αυτοκινήτων Vodafone McLaren Mercedes' Formula 1. Πορτάζοντας το πόντρεμα της άριστης μηχανικής, των εξελιγμένων υλικών και τον μοναδικό συνδυασμό λειτουργίας και σχεδιασμού, η συλλογή μεταφέρει το γρήγορο σε ρυθμό και συναρπαστικό περιβάλλον της McLaren στον κόσμο των πολυτελών κοσμημάτων της Links of London.

Η Links of London έχει μπροστά της ένα συναρπαστικό μέλλον, που προβλέπει την καθιέρωσή της σε νέες αγορές, την ανάπτυξη διαδραστικού διαδικτυακού περιεχομένου και την παρουσίαση μιας νέας σειράς δερμάτων ειδών.



• Hellenic Duty Free Shops - Ταξιδιωτικό Λιανικό Εμπόριο

Από το 1979, έως σήμερα τα Καταστήματα Αφορολογίτων Ειδών προσφέρουν στους επιβάτες την καλύτερη εμπειρία στις ταξιδιωτικές τους αγορές. Με 130.000 επώνυμα, αυθεντικά, μοναδικά, καινοτόμα προϊόντα, που διατίθενται σε απόλυτα ανταγωνιστικές τιμές βρίσκονται πάντα πρώτα στις προτιμήσεις των 29.500.000 Ελλήνων και ξένων τουριστών που ταξιδεύουν στη χώρα μας. Πρόκειται για τον απόλυτο προορισμό shopping 7.400.000 επιβατών που επιλέγουν, κάθε χρόνο, τα Καταστήματα Αφορολογίτων Ειδών για τις αγορές τους.

Τα Καταστήματα Αφορολογίτων Ειδών δραστηριοποιούνται κατά αποκλειστικότητα στην Ελλάδα, στον τομέα του ταξιδιωτικού λιανικού εμπόριου (travel retail) διατηρώντας το αποκλειστικό δικαίωμα πώλησης αφορολογίτων ειδών, σε όλες τις εξόδους της Ελλάδας. Η εταιρεία ξεχωρίζει για τους ισχυρούς ρυθμούς ανάπτυξης και τις υπηρεσίες υψηλής ποιότητας που προσφέρει στους πελάτες της. Ξεκινώντας με δύο καταστήματα, σήμερα διαθέτει 94 καταστήματα σε 44 σημεία (21 αεροδρόμια, 11 μεθοριακούς σταθμούς, 12 λιμάνια) σε όλη τη χώρα.

Τα Καταστήματα Αφορολογίτων Ειδών εξασφαλίζουν τεράστια ποικιλία ειδών στους ταξιδιώτες, σε ασυναγώνιστες τιμές. Σε ένα άνετο, σύγχρονο, φιλικό περιβάλλον διατίθενται, όχι μόνο οι ολοκληρωμένες συλλογές αρωμάτων, καλλυντικών των περισσότερων ελληνικών & ξένων οίκων (Dior, Chanel, Estee Lauder, Lancôme, Clinique, La Prairie, Paco Rabanne, Burberry, KOPPEΣ κ.α.), ειδών καπνιστού, οινοπνευματωδών, σοκολατοειδών (HERSEY's, TOBLERONE, LINDT, CADBURY, KINDER κ.α.), αλλά και επώνυμες μάρκες όπως FOLLI FOLLIE, HERMES, BVLGARI, LACOSTE, ARMANI JEANS, ZEGNA, JUICY COUTURE, SWATCH, LUXOTICA κ.α.. Παράλληλα, υποστηρίζοντας έμπρακτα τις ελληνικές παραγωγές διαθέτει μία ιδιαίτερη συλλογή εξειδικευμένων ελληνικών τυποποιημένων τροφίμων από όλες τις περιοχές της Ελλάδας. Τα Καταστήματα Αφορολογίτων Ειδών βρίσκονται πάντα μπροστά στις εξελίξεις καλύπτοντας κάθε αγοραστική ανάγκη του επιβάτη, ανανεώνοντας συνεχώς την προϊοντική τους γκάμα και λανσάροντας, πριν από την τοπική αγορά, πολλά από τα είδη των τελευταίων συλλογών/σειρών προϊόντων.

Το 1999, με την αλλαγή της Ευρωπαϊκής Ένωσης για τις πωλήσεις αφορολογίτων ειδών, η Καταστήματα Αφορολογίτων Ειδών Α.Ε. εφάρμοσε την πολιτική "travel value", που σημαίνει ίδιες τιμές για όλους τους προορισμούς (εσωτερικούς, εντός και εκτός Ε.Ε.) απορροφώντας τους δασμούς και τους φόρους.

Όλα τα καταστήματα βρίσκονται μετά τον έλεγχο των διαβατηρίων, έντονα σηματοποιημένα για να ελκύουν το ενδιαφέρον των ταξιδιωτών, προσφέροντας μία μοναδική εμπειρία shopping, διαθέτοντας μία τεράστια μία τεράστια συλλογή επώνυμων, αυθεντικών, πρωτολανσαριζόμενων προϊόντων, σε απόλυτα ανταγωνιστικές τιμές.

Τα Καταστήματα Αφορολογίτων Ειδών Α.Ε. αναπτύσσονται και εξελίσσονται βελτιώνοντας συνεχώς τον τρόπο λειτουργίας τους. Η απλοποιημένη οργανωτική δομή, οι οικονομίες κλίμακας, η αποτελεσματικότερη διοίκηση, οι οικονομικές συνέργιες και η τεχνογνωσία του Ομίλου προσφέρουν στα Καταστήματα Αφορολογίτων Ειδών σημαντικά πλεονεκτήματα που συμβάλλουν στην ανάπτυξη τους.

Τα Καταστήματα Αφορολογίτων Ειδών είναι ο τελευταίος σταθμός στο ταξίδι του τουρίστα, του στελέχους, του κάθε επιβάτη που αναχωρεί από την Ελλάδα.

Το 2012 ανατέθηκε από το Ελληνικό Δημόσιο στην ανάδοχο κοινοπραξία των εταιρειών Καταστήματα Αφορολογίτων Ειδών με τη διακριτική επωνυμία Folli Follie Group και την Setur Servis Turistik, η σύμβαση μίσθωσης του τουριστικού λιμένα Μυτιλήνης για 40 χρόνια. Η δυναμική της μαρίνας συνίσταται σε 252 θέσεις ελλιμενισμού εκ των οποίων 222 στο θαλάσσιο και 30 στο χερσαίο χώρο. Αξίζει να αναφερθεί ότι η εταιρεία Setur κατέχει ηγετική θέση στον κλάδο διαχείρισης μαρίνων στη γειτονική μας χώρα.

Τον Ιούνιο του 2012, ξεκίνησε η λειτουργία του πρώτου καταστήματος "Victoria's Secret Beauty & Accessories" στην κοινώς προσβάσιμη περιοχή του Διεθνούς Αερολιμένα Αθηνών, σε συνεργασία με τον τοπικό διανομέα Agora Trading και τα Hellenic Duty Free Shops.



καταστήματα αφορολογητών ειδών

DUTY FREE, WILLIAM GRANT'S, IAN MACLEOD, QUALITY SPIRITS INTERNATIONAL και FOLLI FOLLIE WINE στην Ελλάδα. Συνεργάζεται αποκλειστικά με διεθνώς αναγνωρισμένες εταιρείες, πιστοποιώντας την υψηλή ποιότητα και την αυθεντικότητα των προϊόντων που διαθέτει στην αγορά. Η τεχνογνωσία, η μακρόχρονη εμπειρία αλλά και οι κατάλληλες υποδομές που διαθέτει, αποτελούν την εγγύηση για την παροχή υψηλής ποιότητας υπηρεσιών.

Τα κεντρικά γραφεία της εταιρείας βρίσκονται στον Πειραιά (το μεγαλύτερο λιμάνι της χώρας). Η έμφαση στην αποτελεσματική οργάνωση της λειτουργίας των κεντρικών γραφείων και οι υπερσύγχρονες αποθήκες της εξασφαλίζουν τον άμεσο και έγκυρο εφοδιασμό και τη διανομή μιας μεγάλης ποικιλίας προϊόντων.

Η δραστηριότητα του Ομίλου Folli Follie, στον κλάδο του Τουριστικού Εμπορίου επεκτείνεται πολύ περισσότερο με τα προϊόντα Folli Follie και Links of London τα οποία διατίθενται προς πώληση, εν ώρα πτήσης, στις μεγαλύτερες διεθνείς αερογραμμές. Παράλληλα, ο Όμιλος διαθέτει σημεία πώλησης σε καταστήματα αφορολογητών ειδών σε διεθνείς αερολιμένες σε όλο τον κόσμο. Η δυναμική παρουσία του Ομίλου Folli Follie στον κλάδο του ταξιδιωτικού εμπορίου έχει αναγνωριστεί σε διεθνές επίπεδο από τα Duty Free News International Product Awards 2010, όπου ο Όμιλος Folli Follie απόσπασε τις ακόλουθες διακρίσεις: "Best New Beauty Store" για το νέο κατάστημα Αρωμάτων, Καλλυντικών & Folli Follie των Hellenic Duty Free Shops στον Διεθνή Αερολιμένα Αθηνών, "Best Watches Marketing Campaign" στην κατηγορία Ρολογιών για τις Ασιατικές αερογραμμές και "Best New Jewellery Store" για το κατάστημα της Folli Follie στον Διεθνή Αερολιμένα του Χονγκ Κονγκ.

• Βραβεία και Διακρίσεις

Η εταιρεία Καταστήματα Αφορολογητών Ειδών Α.Ε. σύμφωνα με την οικονομική επιθεώρηση «European Business Magazine - 2005» κατατάσσεται στην 7η θέση των πιο κερδοφόρων επιχειρήσεων απόδοσης ιδίων κεφαλαίων στην Ευρώπη. Αναδείχθηκε μία από τις 20 μεγαλύτερες εταιρείες ταξιδιωτικού λιανεμπορίου παγκοσμίως με βάση τις πωλήσεις και τρίτη μεγαλύτερη με βάση την κερδοφορία σύμφωνα με το "The Duty Free & Travel Retail Database & Directory" το 2007. Της έχει απονεμηθεί το βραβείο «Εξαγωγικής Δραστηριότητας 2007» από το ΕΒΕΑ το 2008. Ενώ, το 2010 Generation Research την κατέταξε στην 9η θέση με τους "The World's Top 50 Giant Operators, 2009". Το 2008, παρουσία του Προέδρου της Δημοκρατίας, του Πρωθυπουργού της χώρας και άλλων σημαντικών προσωπικοτήτων, το ΕΒΕΑ απένειμε στην εταιρεία το βραβείο «Εξαγωγικής Δραστηριότητας» για το 2007.

• Ελληνικές Διανομές Α.Ε.

Οι Ελληνικές Διανομές Α.Ε. ιδρύθηκαν το Σεπτέμβριο του 2000 και αποτελούν θυγατρική των Καταστημάτων Αφορολογητών Ειδών Α.Ε. Σήμερα διαθέτει ένα ανεπτυγμένο δίκτυο καταστημάτων σε αεροδρόμια και λιμάνια όλης της χώρας.

Η εταιρεία δραστηριοποιείται στον κλάδο εφοδιασμού πλοίων και της κονδρικής πώλησης από το 2005. Συγκεκριμένα εφοδιάζει κρουαζιερόπλοια, φερμιπότ, εμπορικά πλοία, εφοδιαστές πλοίων, στρατιωτικές δυνάμεις και πρεσβείες κ.α. με προϊόντα διεθνώς αναγνωρισμένων μαρκών.

Οι Ελληνικές Διανομές είναι γνήτια εταιρεία στον κλάδο της στην Ελλάδα. Εμπορεύεται αυθεντικά προϊόντα επώνυμων οίκων όπως αρώματα, καλλυντικά, οινόπνευματάδη, καπνικά είδη, πούρα, σοκολατοειδή, ελληνικά και διεθνή τοπικά προϊόντα, γυαλιά κ.α.

Επίσης, είναι ο αποκλειστικός διανομέας προϊόντων των εταιριών PHILIP MORRIS, PAPASTRATOS, PERNOD RICARD, WORLD BRANDS

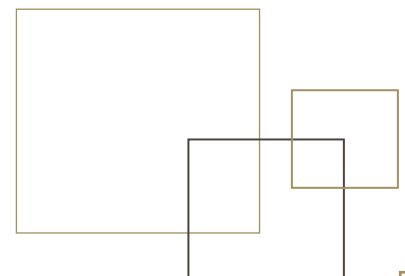

• Πολυκαταστήματα

Ο Όμιλος Folli Follie δραστηριοποιείται στον χώρο των πολυκαταστημάτων και εκπαιδευτικών πολυκαταστημάτων. Το πρώτο εκπαιδευτικό πολυκαταστήμα Factory Outlet, άνοιξε το 1999 σε μια επιφάνεια 13.000 τ.μ. στην οδό Πειραιώς στο νότια προάστια της Αθήνας.

Τον Δεκέμβριο του 2006, ένα δεύτερο εκπαιδευτικό πολυκαταστήμα στο εμπορικό πάρκο του Διεθνούς Αερολιμένα Αθηνών με το ίδιο εμπορικό σήμα Factory Outlet ξεκίνησε τη λειτουργία του.

Από τον Απρίλιο του 2005 ο Όμιλος συμμετέχει με 50% στο "attica, the department store" το μεγαλύτερο up-scale πολυκαταστήμα στην ελληνική αγορά, το οποίο εκτείνεται σε 25.000 τ.μ. σε οκτώ ορόφους στο κέντρο της Αθήνας. Τον Νοέμβριο του 2008, ένα δεύτερο attica, με συμμετοχή 35%, ξεκίνησε τη λειτουργία του στο εμπορικό κέντρο "Golden Hall" κοντά στο Ολυμπιακό Στάδιο της Αθήνας, που καλύπτει 13.000 τ.μ. Τον Απρίλιο του 2012 ξεκίνησε τη λειτουργία του το νέο "attica" στο εμπορικό κέντρο "Mediterranean Cosmos Mall" στη Θεσσαλονίκη, που καλύπτει 5.000 τ.μ.

Επιπλέον, ο Όμιλος έχει ένα πρόγραμμα ανασυγκρότησης δύο ακόμα κτιρίων με προκαθορισμένη χρήση, σαν πολυκαταστήματα. Και τα δύο κτίρια είναι ιδιοκτησία της εταιρείας: το πρώτο είναι το πρώην ιστορικό πολυκαταστήμα "Minion" και καλύπτει 15.000 τ.μ. στο κέντρο της Αθήνας κοντά στην πλατεία Ομονοίας και το άλλο κτίριο στο κέντρο του Βουκουρεστίου στη Ρουμανία έκτασης 12.000 τ.μ. Και τα δύο πολυκαταστήματα είναι υπό ανακαίνιση.

• Τομέας Χονδρικής και Λιανικής Πώλησης

Ο Όμιλος Folli Follie δραστηριοποιείται στον κλάδο της χονδρικής και της λιανικής, ως αποκλειστικός εισαγωγέας και διανομέας επώνυμων ειδών ένδυσης, υπόδησης και αξεσουάρ στις αγορές της Ελλάδας, Κύπρου, Ρουμανίας και Βουλγαρίας.

Όσον αφορά στα αθλητικά ενδύματα και υποδήματα, ο Όμιλος διανέμει σήμερα κατ' αποκλειστικότητα τα είδη της Nike στη Ρουμανία και τη Βουλγαρία, καθώς και τις πλήρεις συλλογές Converse στην αγορά της Ελλάδας, της Κύπρου, της Ρουμανίας και της Βουλγαρίας. Επίσης, ο Όμιλος έχει την άδεια να σχεδιάζει και να παράγει τις ολοκληρωμένες συλλογές ενδυμάτων Converse για ενήλικες και παιδιά.

Άλλες μάρκες που ανήκουν στο χαρτοφυλάκιο του Ομίλου Folli Follie είναι οι εξής: Juicy Couture and UGG Australia (Ελλάδα, Ρουμανία, Βουλγαρία), Gas Jeans, Patrizia Pepe, Atos Lombardini, UGG, G-Star RAW και 40-Welt (Ελλάδα) Helly-Hansen (Ελλάδα, Κύπρο, Βουλγαρία), Redskins (Ελλάδα, Βουλγαρία), Vilebrequin (Ελλάδα) καθώς και τις παιδικές συλλογές Levi's, Papermoon, Monnalisa, Alviero Martini, Calvin Klein Jeans, Converse, Juicy Couture Girl, (Ελλάδα).

Το 2010 ο Όμιλος ανέλαβε την αντιπροσώπευση και διανομή στην Ελλάδα των προϊόντων της Samsonite, του παγκόσμιου leader στην αγορά ταξιδιωτικών ειδών, τσαντών και χαρτοφυλάκων. Το 2011 ο Όμιλος ανέλαβε την αντιπροσώπευση και διανομή στην Ελλάδα των προϊόντων της Calvin Klein. Στην Ρουμανία, ο Όμιλος επιπλέον διανέμει τις μάρκες Calvin Klein, Calvin Klein Jeans, Miss Sixty, Energie, Killah, Scotch & Soda, UGG Australia και Gant Footwear.

Ο Όμιλος Folli Follie έχει ένα εντυπωσιακό δίκτυο καταστημάτων σε Ελλάδα, Ρουμανία και Βουλγαρία που αποτελείται από concept stores, mono-brand boutiques και multi-brand fashion stores.

Βασικός άξονας του δικτύου είναι η αλυσίδα αποκλειστικών καταστημάτων Nike που αποτελείται από 63 σημεία πώλησης σήμερα: 29 στην Ελλάδα, 21 στην Ρουμανία και 13 στη Βουλγαρία. Το δίκτυο καταστημάτων Converse είναι υπό ανάπτυξη και αποτελείται από τα εξής σημεία πώλησης: 9 στην Ελλάδα, 2 στην Ρουμανία και 3 στην Βουλγαρία.



Στην αγορά της Ρουμανίας, ο Όμιλος επικεντρώνεται στην ανάπτυξη του δικτύου λιανικής fashion brands διαθέτοντας τρία μικρά πολυκαταστήματα, που περιγράφονται ως multi-brand galleries με την επωνυμία "Collective" και 18 άλλα καταστήματα ή πολυκαταστήματα με συλλογές από: Folli Follie, Juicy Couture, Polo Ralph Lauren, Calvin Klein, Narajiri, Marlboro Classics, Boss Orange, DKNY Jeans, Scotch&Soda, Superdry, Franklin Marshall, Converse, UGG Australia, Diesel, Denim&Supply Ralph Lauren, G-Star Raw, Pepe Jeans, Miss Sixty, Killah, Energie, Gant Footwear.

Καταστήματα και boutique mono-brand και multi-brand ο Όμιλος διαθέτει και στην Ελλάδα, τα οποία ανέρχονται στα 31 και διαθέτουν συλλογές από UGG, Calvin Klein Jeans, Converse, G-Star RAW, Helly-Hansen, Gas, Patrizia Pepe, Atos Lombardini, Samsonite και Monnalisa.

Το 2009, ο Όμιλος ξεκίνησε την ανάπτυξη των Juicy Couture boutiques. Μέχρι σήμερα λειτουργούν δεκατέσσερα σημεία πώλησης - τέσσερα μέσα στα "attica" πολυκαταστήματα, ένα στο Factory Outlet Αεροδρομίου, ένα στο Factory Outlet στην Πειραιώς και ένα στον Διεθνή Αερολιμένα Αθηνών, ενώ λειτουργούν πέντε αποκλειστικές boutique σε Κηφισιά, Κολωνάκι, Γλυφάδα, Θεσσαλονίκη και Μύκονο, ενώ τον Απρίλιο του 2011, άνοιξε η πρώτη Juicy Couture boutique εκτός Ελλάδος στην Σόφια της Βουλγαρίας.

Επιπλέον, αφού υπέγραψε συμφωνία με την Ermenegildo Zegna για την λιανική επέκταση της μάρκας στην Ελλάδα, ο Όμιλος εγκαινίασε δύο αποκλειστικές Zegna boutiques στην Αθήνα και τέσσερα επιπλέον σημεία πώλησης στα "attica" πολυκαταστήματα, στον Διεθνή Αερολιμένα Αθηνών και στο Factory Outlet Αεροδρομίου.



• Beauty & Cosmetics

Το 2012, ο Όμιλος Folli Follie στο πλαίσιο της στρατηγικής συνεχούς ανάπτυξής του, επέκτεινε τη δραστηριότητά του σε ένα νέο δυναμικό κανάλι διανομής επώνυμων προϊόντων, δημιουργώντας ένα νέο τομέα δραστηριότητας, τον Beauty & Cosmetics.

Συγκεκριμένα, ο Όμιλος Folli Follie ανέλαβε την αποκλειστική διανομή και αντιπροσώπευση των αρωμάτων της Procter & Gamble Prestige στην Ελλάδα, για επώνυμες μάρκες (Dolce&Gabbana, D&G, Gucci, Hugo Boss, Escada, Lacoste, Dunhill, Rochas, Ghost, Laura Biagiotti, Christina Aguilera, Puma), καθώς και την αποκλειστική αντιπροσώπευση της σειράς Dolce & Gabbana Make-Up.

Συγκεκριμένα, η σειρά Dolce & Gabbana Make-Up παρουσιάστηκε για πρώτη φορά στην ελληνική αγορά το 2011, ενώ υπάρχει μια στρατηγική δυναμικής ανάπτυξης της, με απώτερο στόχο τα 20 σημεία πώλησης έως και το 2015. Αντίστοιχα, η μάρκα αρωμάτων Dolce & Gabbana αποτελεί μια από τις κορυφαίες μάρκες στην ελληνική αγορά.

• Άλλες δραστηριότητες

Στον τομέα αυτό περιλαμβάνονται ποικίλες δραστηριότητες του Ομίλου.

Ο Όμιλος με μια μακρόχρονη παράδοση στον εξοπλισμό fitness, εκπροσωπεί στην Ελλάδα την TechnoGym τον Επιπλέον ο Όμιλος αντιπροσωπεύει και πουλάει μοτοσυκλέτες, ανταλλακτικά, είδη ένδυσης και σχετικά αξεσουάρ της Harley-Davidson και Buell, ενώ έχει αναπτύξει και ένα αυτόνομο εμπορικό τμήμα, που ασχολείται με τον τομέα συστημάτων παρακολούθησης.

Τα ναυπηγεία Planaco, που βρίσκονται στην Αίγινα και είναι γνωστά στους φίλους της θάλασσας εδώ και 30 χρόνια, συμπληρώνουν τις λοιπές δραστηριότητες του Ομίλου.

• Εταιρική Υπευθυνότητα

Η εταιρική υπευθυνότητα του Ομίλου Folli Follie βασίζεται σε μια ευρύτερη στρατηγική τοποθέτηση και προσδιορίζεται από τις δεσμεύσεις της διοίκησης έναντι των εργαζομένων, των μετόχων, των πελατών, των προμηθευτών, αλλά και του ευρύτερου κοινωνικού συνόλου. Τα ενδιαφερόμενα αυτά μέρη (stakeholders) αποτελούν κατά μια ευρύτερη έννοια, την οικογένεια μέσα στην οποία ο Όμιλος δραστηριοποιείται, εξελίσσεται και αναπτύσσεται, λειτουργώντας πάντα με υπευθυνότητα και σεβασμό. Η ίδια πολιτική και στρατηγική κατεύθυνση αναφορικά με τα στοχευμένα προγράμματα εταιρικής υπευθυνότητας, ακολουθεί τον Όμιλο Folli Follie σε κάθε είσοδό του σε νέες αγορές, δίνοντας το στίγμα μιας εταιρείας που σε κάθε βήμα ανάπτυξης και εμπορικής εξέλιξης λειτουργεί με απόλυτο σεβασμό προς το ευρύτερο κοινωνικό σύνολο, αφουκραζόμενη τις επιμέρους ανάγκες της κάθε περιοχής.

Με γνώμονα πάντα την ιδιαιτερότητα της κάθεμιας από τις 28 χώρες που ο Όμιλος Folli Follie δραστηριοποιείται, αναπτύσσεται ένα στοχευμένο πρόγραμμα εταιρικής κοινωνικής υπευθυνότητας ακολουθώντας τους βασικούς άξονες που ορίζονται από τα κεντρικά γραφεία του Ομίλου στην Αθήνα. Οι άξονες γύρω από τους οποίους αναπτύσσεται κάθε ενέργεια, πρωταθουλία και πρόγραμμα συνοψίζονται στους εξής: Πολιτισμός και Αθλητισμός, Κοινωνία και Περιβάλλον. Κάτω από αυτή την ομπρέλλα εταιρικής υπευθυνότητας ο Όμιλος Folli Follie έχει αναπτύξει ένα πολυσιχιδές σχετικό πρόγραμμα που χαρακτηρίζεται από δράσεις σε εθνικό, αλλά και διεθνές επίπεδο.

Έντονη είναι και η κοινωνικά υπεύθυνη δράση, όπως αυτή εκφράζεται μέσα από τον κλάδο Ταξιδιωτικής Λιανικής του Ομίλου. Τα Καταστήματα Αφορολογίτων Ειδών έχουν εντάξει στην επιχειρηματική στρατηγική τους τις αρχές της βιώσιμης ανάπτυξης αναπτύσσοντας πολιτικές κοινωνικής και περιβαλλοντικής ευθύνης με στόχο τη βιώσιμη ανάπτυξη της επιχείρησης, αλλά και των τοπικών κοινωνιών στις οποίες δραστηριοποιούνται.

• Άξονας Πολιτισμός-Αθλητισμός

Καθώς δραστηριοποιείται σε πολλές χώρες ο Όμιλος Folli Follie αναγνωρίζει τον Πολιτισμό και την Τέχνη ως παγκόσμια μέσα επικοινωνίας που ενώνουν διαφορετικές κουλτούρες. Ο τομέας του Πολιτισμού, κατά συνέπεια, είναι κάτι που χαρακτηρίζει την κοινωνική προσφορά της Folli Follie: η στενή συνεργασία με πολιτιστικούς φορείς και οργανισμούς που προάγουν τον πολιτισμό και την τέχνη θεωρείται πράξη μείζονος κοινωνικής και εθνικής σημασίας, καθώς με τον τρόπο αυτό όχι μόνο διαφυλάσσεται η πολύτιμη κληρονομιά του τόπου, αλλά υποστηρίζεται η προσπάθεια των καλλιτεχνών.

Στο παρελθόν η Folli Follie έχει κορηγήσει πολιτιστικά γεγονότα όπως το πρώτο θέατρο Καμπούκι στο Μέγαρο Μουσικής Αθηνών και τη συναυλία του Διονύση Σαββόπουλου στο Μουσείο Μπενάκη της Αθήνας. Φυσικά, η φιλοσοφία μας γύρω από τον πολιτισμό και τις τέχνες εφαρμόζεται σε παγκόσμιο επίπεδο: τον Οκτώβριο 2005 η Folli Follie είχε την τιμή να υποστηρίξει τη μεγάλη Ελληνίδα καλλιτέχνη και Πρέσβειρα Καλής Θελήσεως της UNESCO, κα Νανά Μούσχουρη, στην αποχαιρετιστήρια συναυλία της στο Χονγκ Κονγκ. Το Μάιο 2007, στα πλαίσια της επίσημης επίσκεψης της Υπουργού Εξωτερικών κας Ντόρας Μπακογιάννη στην Κίνα, η Folli Follie χορήγησε τη μία και μοναδική συναυλία της Άλκηστης Πρωτοψάλτη στην Απαγορευμένη Πόλη του Πεκίνου.

Η Folli Follie υπήρξε χορηγός της έκθεσης "Sensitivity Questioned" που φιλοξενήθηκε στο Κέντρο Σύγχρονης Τέχνης Ιλεάνα Τούνη στην Αθήνα το 2010. Η έκθεση ήταν αφιερωμένη στη θηλυκότητα ειδικά μέσα από μια ανδρική ματιά, με συμμετοχές από διακεκριμένους καλλιτέχνες σε διεθνές και εθνικό επίπεδο (Jean Luc Blanc, Gregory Crewdson, Jim Drain, Ryan McGinley, Michael Robinson, Daniel Silver, Daniel Subkoff, Stephen Sutcliffe, Scott Treleaven, Δημήτρης Αντωνίτσας, Χρήστος Δελιδής, Κώστας Μπασάνος κ.ά).

Την ίδια χρονιά, η Folli Follie τίμησε την Εθνική Ομάδα Πόλο Γυναίκων - Πρωταθλήτρια Ευρώπης το 2010. Υπερήφανη για την ελληνική διάκριση, η Folli Follie, ως μια εταιρεία που ανέκαθεν τιμούσε την ελληνικότητά της, αφιέρωσε τη νέα συλλογή ρολογιών "Water Champ" στα «χρυσά κορίτσια» του πόλο. Η σειρά sports ρολογιών της Folli Follie αποτελεί πλέον μια από τις πιο εμβληματικές σειρές της εταιρείας, γνωρίζοντας παγκόσμια επιτυχία.

Για το έτος 2011, τα Καταστήματα Αφορολογίτων Ειδών πραγματοποίησαν κορηγία Base Jump στον Άγιο Γεώργιο, Δυσάλωνα στη Σύμη. Στο αθλητικό αυτό γεγονός παρευρίσκονται, κάθε χρόνο, αθλητές από 15 χώρες. Λόγω της ιδιαίτερότητας του συγκεκριμένου αθλήματος το ενδιαφέρον των Ελλήνων και Τούρκων τουριστών είναι ιδιαίτερα αυξημένο. Σε αντίστοιχο πλαίσιο κινήθηκε και η πρωτοβουλία των Καταστημάτων Αφορολογίτων Ειδών για τη διοργάνωση «Κυνηγιού Θησαυρού», όπου συμμετείχαν οι αθλητές των Special Olympics οι οποίοι αναχώρησαν από τη χώρα μας μέσω του Διεθνούς Αερολιμένα Αθηνών. Πλήθος αθλητών συμμετείχαν στη διοργάνωση αυτή κερδίζοντας δώρα.

Ο Όμιλος Folli Follie μέσω της Converse εξέφρασε τη συμπάρασταση και την κοινωνική του ευαισθητοποίηση και Μάιο του 2012, μέσω της ενέργειας "Just Add Color". Πιο συγκεκριμένα, η Converse σε συνεργασία με το Δήμο Πειραιά ανέλαβε την ανακατασκευή και «ανανέωση» ενός συνοικιακού γηπέδου μπάσκετ της περιοχής, γεμίζοντάς το χρώμα και ζωντάνια, παρέχοντας μ' αυτόν τον τρόπο στη νεολαία της περιοχής έναν νέο-ευχάριστο χώρο ψυχαγωγίας και άθλησης.

Τον Σεπτέμβριο του 2012, ο Όμιλος Folli Follie στήριξε για ακόμη μια φορά την Ένωση «Μαζί για το Παιδί», κορηγώντας τη Φιλανθρωπική Συνουλία του Στέφανου Κορκολή με τίτλο «Εφ' όλης της Ύλης», η οποία πραγματοποιήθηκε στο Θέατρο Ηρώδου Αττικού, για τους σκοπούς της Ένωσης.

Τον Αύγουστο του 2012, ο Όμιλος Folli Follie στήριξε δυναμικά την 11η Aegean Regatta 2012, η οποία ξεκινώντας από τη Μυτιλήνη και μετά από 5 ημέρες, ολοκλήρωσε την πορεία της στη Σύρο. Ο Όμιλος Folli Follie μοιράζεται με την Aegean Regatta τον έντονο θαυμασμό απέναντι στην Ελλάδα και την ισχυρή θέληση να στηρίξει τον τουρισμό και την προβολή της χώρας μας στο εξωτερικό. Για το λόγο αυτό, μέσω της Μαρίνας Μυτιλήνης Α.Ε., παρέχεται στα συμμετέχοντα σκάφη δωρεάν ελλιμενισμό δύο ημερών στη Μαρίνα Μυτιλήνης κατά την έναρξη της διοργάνωσης, καθώς και απέναντι στους νικητές ρολόγια από την ομώνυμη συλλογή "Regatta" της Folli Follie.

Το 2012 η Folli Follie υποστήριξε, επίσης, το "Spetses Classic Yacht Race 2012", αναδεικνύοντας κλασικά σκάφη και παραδοσιακά καϊκια, με φόντο το όμορφο νησί των Σπετσών, όπου γυρίστηκε η καμπάνια "Crazy for Greece".

Η Links of London Ελλάδας, στα πλαίσια της γιορτής του αθλητισμού και ως Επίσημος Κατασκευαστής Κοσμημάτων των Ολυμπιακών Αγώνων ΛΟΝΔΙΝΟ 2012, υποστήριξε τον αγώνα δρόμου Ladies Run! Εκατοντάδες γυναίκες με πάθος το τρέξιμο συγκεντρώθηκαν και αγωνίστηκαν στον πρώτο - αποκλειστικό για γυναίκες - αγώνα δρόμου στην Αθήνα, που πραγματοποιήθηκε στον Λαιμό της Βουλαγμένης. Στον τερματισμό, σε κάθε Lady «απονεμήθηκε» το συλλεκτικό "Ladies Run" βραχιολάκι της Links of London, μια αποκλειστική παραλλαγή του GB Team βραχιολιού που η Links of London, ως Επίσημος Κατασκευαστής Κοσμημάτων του London 2012, είχε σχεδιάσει για τους Ολυμπιακούς Αγώνες!

Η πιο πρόσφατη πρωτοβουλία ΕΚΕ, για την οποία η εταιρεία είναι ιδιαίτερα υπερήφανη είναι η υποστήριξη της Ελληνικής Αποστολής στους 10ους Παγκόσμιους Χειμερινούς Αγώνες Special Olympics στην Πόλη Peiyong Chang στη Κορέα.

• Άξονας Κοινωνία

Οι δραστηριότητες του Ομίλου Folli Follie εκτείνονται και σε μακροχρόνιες πρωτοβουλίες φιλανθρωπικού περιεχομένου σε ολόκληρη την Ελλάδα, αλλά και τον κόσμο, καλύπτοντας τις ανάγκες σχολείων, μη κερδοσκοπικών ιδρυμάτων και μη κυβερνητικών οργανισμών που σχετίζονται με τα παιδιά, το πιο τρυφερό κομμάτι της κοινωνίας μας. Η Folli Follie συνεχίζει να επιδεικνύει την ευαισθησία της σε θέματα κοινωνικής αλληλεγγύης που δεν αφορούν επαγγελματικές ενέργειες αλλά ζητήματα που η εταιρεία αισθάνεται τη μεγάλη ευθύνη να φέρει στην προσοχή του κοινού.

Η Folli Follie σε παγκόσμιο επίπεδο αναλαμβάνει κορηγίες για διάφορους φιλανθρωπικούς σκοπούς αφιερωμένους στην κοινωνική πρόνοια, όπως το Αντικαρκινικό Ίδρυμα στο Χονγκ Κονγκ, μέσω της καμπάνιας "Pink Revolution", της οποίας η Folli Follie υπήρξε κύριος κορηγός. Το φθινόπωρο του 2009 η Folli



Follie σχεδίασε για την Ελλάδα και εξωτερικό δύο συλλεκτικά βραχιολία σε συνεργασία με την κορυφαία μη κυβερνητική οργάνωση Save the Children, μέρος από τα έσοδα των οποίων διατέθηκαν για την ενίσχυση των αξιόλογων δραστηριοτήτων της. Τα Καταστήματα Αφορολογίτων Ειδών, προσφέρουν δωρεές στο Ίδρυμα Βρεφών Μπέρα, στο Κέντρο Ψυχικής Υγιεινής και άλλα κοινωνικά ιδρύματα. Χορηγούν πλήθος εκπαιδύσεων που πραγματοποιούνται σε τοπικές κοινότητες, όπου λειτουργούν καταστήματα. Επιπλέον, η Folli Follie κάνει δωρεές σε οργανισμούς που ασχολούνται με τη φροντίδα και προστασία των παιδιών, όπως το Ίδρυμα "Smile Angel" στην Κίνα.

Η Folli Follie υποστήριξε με το άνοιγμα καταστημάτων της στη Νέα Υόρκη (Σόχο και Lord & Taylor) και μέσω μιας σημαντικής δωρεάς τον Μη Κερδοσκοπικό Οργανισμό "The Art of Elysium". Πρόκειται για έναν Οργανισμό που ιδρύθηκε το 1997, και ενθαρρύνει επαγγελματίες ηθοποιούς, καλλιτέχνες και μουσικούς να προσφέρουν αφιλοκερδώς τον χρόνο και το ταλέντο τους για να βοηθούν μέσω workshop παιδιά με απειλητικές ασθένειες. Στο πλαίσιο της συνεργασίας με τον Οργανισμό, εργαζόμενοι του Ομίλου Folli Follie στην Νέα Υόρκη συμμετείχαν προσφέροντας το προσωπικό τους ταλέντο σε ένα workshop καλλιτεχνικών που πραγματοποιήθηκε στο Hospital for Joint Diseases. Τα έργα τέχνης που δημιουργήθηκαν στο συγκεκριμένο εργαστήριο παρουσιάστηκαν στα εγκαίνια του καταστήματος Lord & Taylor.

Στην Αγγλία, η Folli Follie στήριξε το Kids Company, ένα φιλανθρωπικό οργανισμό που απευθύνεται σε παιδιά που αντιμετωπίζουν δυσκολίες, δημιουργώντας μία σειρά προϊόντων, αποκλειστική για τον σκοπό. Χρησιμοποιώντας ως βάση τη συλλογή Heart4Heart, η αποκλειστική σειρά της Folli Follie που δημιουργήθηκε για το Kids Company είναι εμπνευσμένη από τους χρωματικούς κώδικες του λογοτύπου του οργανισμού και περιλαμβάνει ρολόι, βραχιόλι και κολιέ. Ένα σημαντικό μέρος των εσόδων από τις πωλήσεις της σειράς θα διατεθούν στον φιλανθρωπικό οργανισμό, ενώ παράλληλα θα παρακινήθούν και οι ίδιοι οι εργαζόμενοι του Ομίλου στην Αγγλία, προκειμένου να συνεισφέρουν κι εκείνοι προσωπικά στο έργο του Kids Company μέσω εθελοντικής εργασίας.

Στην Ισπανία, και συγκεκριμένα στην Μαδρίτη, η Folli Follie υποστήριξε για δεύτερη συνεχή χρονιά τους σκοπούς του Οργανισμού "SOS", μέσω μιας ειδικά σχεδιασμένης συλλεκτικής έκδοσης, μέρος από τις πωλήσεις της οποίας προσφέρθηκαν στον διεθνή



οργανισμό "SOS". Η εξαιρετική συνεργασία της εταιρείας με τον Οργανισμό είχε ως αποτέλεσμα την δημιουργία ενός βρεφικού σταθμού στο Cangut Village της Σενεγάλης, μια πέτρα του οποίου ονομάστηκε Kelly's Nursery, τιμώντας την ιδρύτρια της Folli Follie, κυρία Καίτη Κουτσολιούτσου.

Επιπλέον, η Folli Follie στηρίζει σε εθνικό επίπεδο πολλούς συλλόγους, οργανώσεις και μη κερδοσκοπικούς οργανισμούς μέσα από δωρεές προϊόντων. Ενδεικτικά, κατά το 2011 προΐοντα Folli Follie προσφέρθηκαν αφιλοκερδώς στους εξής συλλόγους/ οργανισμούς για την ενίσχυση των λακαιοφόρων αγορών τους: Σύλλογος Υπαλλήλων Νοσοκομείου ΑΤΤΙΚΟΝ, στο Κέντρο Ζωής, στον Ναυτικό Όμιλο Άνδρου, στο Σωματείο Καρυάτιδες ΑΧΕΠΑ, στο Σύλλογο το Χαμόγελο του Παιδιού, στο Ίδρυμα Πρόνοιας και Εκπαίδευσης Κωφών και Βαρικών Ελλάδος, στο Σύλλογο Γονέων και Κηδεμόνων με Ειδικές Ανάγκες, στον Πανελλήνιο Σύλλογο Προσαρμοσμένων Δραστηριοτήτων Αλμα, στο Φιλανθρωπικό Σωματείο Αρωγή, στη Μέρμηνα, στον Ξενώνα Περιβολάκι μεταξύ άλλων.

Σημαντική έχει υπάρξει και η δραστηριοποίηση της Links of London στον άξονα Κοινωνία-Παιδί. Συγκεκριμένα, το 2008 η Links of London, πρόσφερε μέρος των εσόδων του Friendship Bracelet στον Μη Κερδοσκοπικό Οργανισμό «Μαζί για το Παιδί» στην Ελλάδα. Ένα ειδικά σχεδιασμένο Friendship Bracelet, σε περιορισμένη έκδοση υποστήριξε τους σκοπούς του Οργανισμού χαρίζοντας παιδικά χαμόγελα.

Το 2010 μέσα από μια πρωτοβουλία με Πρέσβειρες Καλής Θελήσεως που ονομάστηκε "Sweetie... It's all about you!", η Links of London υποστήριξε τις δράσεις του Συλλόγου Κάνε Μια Ευχή Ελλάδος ("Make-A-Wish"). Οι κυρίες Αντιγόνη Δρακουλάκη, Calliope Καρβούνη, Σία Κοσιώνη, Έλενα Κουντουρά, Κατερίνα Λέχου, Νίνα Λοτσάρη, Νάντια Μπουλέ, Μαρία Ναυπλιώτου, Ιωάννα Παππά, Ρέα Τουτουτζή και Ζέτα Φούντα ανταποκρίθηκαν με χαρά το κάλεσμα της Links of London να συμμετέχουν ως πρέσβειρες καλής θελήσεως στη μεγάλη αυτή προσπάθεια, δημιουργώντας μια καμπάνια Κοινωνικής Υπευθυνότητας με σημαντικό αντίκτυπο.

Η στήριξη προς τον σύλλογο Κάνε Μια Ευχή Ελλάδος (Make-A-Wish) συνέχισε για δεύτερη χρονιά μέσα από τη συνεργασία με τον γνωστό Έλληνα τραγουδιστή Αντώνη Ρέμο, ο οποίος σχεδίασε ένα friendship bracelet, μέρος των εσόδων του οποίου προσφέρθηκαν προς την ενίσχυση του συλλόγου. Η Links of London Ελλάδος, υποστήριξε για τρίτη συνεχή χρονιά το έργο του Make-A-Wish® (Κάνε-Μια-ΕυχήSM Ελλάδος). Με την καλλιτεχνική επιμέλεια της Βίκυς Καγιά, που είναι για ένα χρόνο Πρεσβευτής του οργανισμού Make-A-Wish® (Κάνε-Μια-ΕυχήSM Ελλάδος), η Links of London δημιούργησε ένα συλλεκτικό βραχιολί που φέρει την υπογραφή της. Μέρος των εσόδων από τις πωλήσεις του χειροποίητου βραχιολιού διατέθηκε για τους σκοπούς του Make-A-Wish® (Κάνε-Μια-ΕυχήSM Ελλάδος), για να πραγματοποιήσουν τις πιο βαθιές επιθυμίες παιδιών 3-18 ετών με σοβαρές και απειλητικές ασθένειες, με σκοπό να τους δώσουν δύναμη και κουράγιο να παλέψουν για τη ζωή και να βγουν νικητές. Η συνεργασία αυτή κορυφώθηκε με μια μεγάλη φιλανθρωπικού χαρακτήρα εκδήλωση, μεγιστοποιώντας τα αποτελέσματα της συγκεκριμένης πρωτοβουλίας της Links of London.

Η Links of London για το Φθινόπωρο/ Χειμώνα 2011, σχεδίασε συνολικά 7 cord bracelet, καθένα από τα οποία αντιπροσωπεύει μια δράση για την καταπολέμηση της παγκόσμιας πείνας, και μέρος των εσόδων από τα οποία προσφέρθηκε για να υποστηρίξει τον οργανισμό FEED, που έχει ιδρυθεί από την Lauren Bush και την Ellen Gustafson. Ο Μη Κερδοσκοπικός Οργανισμός είναι αφοσιωμένος στην ευαισθητοποίηση του κόσμου και στη συγκέντρωση χρημάτων για την εξασφάλιση θρεπτικών σχολικών γευμάτων για όλα τα παιδιά σε αναπτυσσόμενες χώρες, ως ένα πρώτο σημαντικό βήμα για την εξάλειψη της παγκόσμιας πείνας.

Η συγκεκριμένη ενέργεια ήταν τόσο επιτυχής σε Ηνωμένο Βασίλειο και Αμερική όπου εφαρμόστηκε, που εξετάζεται η επέκτασή της και σε άλλες χώρες, στις οποίες η Links of London έχει παρουσία. Επιπλέον, αξίζει να αναφερθεί ότι ο Όμιλος Folli Follie, για 3η συνεχή χρονιά, στήριξε την οργάνωση «Γιατροί χωρίς Σύνορα» μέσω της αγοράς των χριστουγεννιάτικων καρτών του Όμιλου σε παγκόσμιο επίπεδο, συμβάλλοντας σημαντικά στην ενίσχυση των δράσεων της οργάνωσης.

• Άξονας Περιβάλλον

Με έντονη δραστηριοποίηση στον τομέα του Περιβάλλοντος, ο Όμιλος Folli Follie εξετάζει τις επιμέρους ανάγκες κάθε χώρας που δραστηριοποιείται. Με έντονη ματιά στραμμένη προς τα σημεία όπου το περιβάλλον συναντά την κοινωνία, έχουν σχεδιαστεί στοχευμένα προγράμματα Κοινωνικής Υπευθυνότητας που επιφέρουν σημαντικά οφέλη και απατούν σε συγκεκριμένα προβλήματα.

Το Μάιο 2008 η Folli Follie διοργάνωσε ένα μεγάλο Charity Sale στο Χονγκ Κονγκ για να υποστηρίξει τα θύματα του σεισμού στην επαρχία Σιτσουάν. Η ανταπόκριση υπήρξε θερμή και όλες οι εισπραχίες από τις πωλήσεις της τριήμερης αυτής φιλανθρωπικής ενέργειας διατέθηκαν στον Ερυθρό Σταυρό του Χονγκ Κονγκ για την ανακούφιση των πληγέντων. Τον Ιούνιο 2008, ένα χρόνο μετά τις καταστροφικές φωτιές στη Δυτική Πελοπόννησο, που είχαν κοστίσει ανθρώπινες ζωές και είχαν καταστρέψει τεράστιες δασικές εκτάσεις και κατοικημένες περιοχές, η εταιρεία παρέδωσε στην Κοινότητα Αρτέμιδας του Δήμου Ζαχάρως στην Ηλεία έξι έργα συνολικού ύψους περίπου 1.000.000€.

Ο Όμιλος Folli Follie, συνδεδεμένος με την Ιαπωνία με μια στενή σχέση φιλίας και συνεργασίας που μετρά πάνω από 25 χρόνια, υποστήριξε ενεργά τους πληγέντες του καταστροφικού σεισμού και τσουνάμι που έπληξε την Ιαπωνία τον Μάρτιο του 2011. Στα πλαίσια αυτού του ενδιαφέροντος η εταιρεία **Καταστήματα Αφορολογίτων Ειδών Α.Ε.** έχει δημιουργήσει ποδοσφαιρική ομάδα υπαλλήλων, ενώ επιβραβεύει επίσης αριστούτους μαθητές και φοιτητές, παιδιά εργαζομένων με αξιόλογα χρηματικά ποσά.

Η Folli Follie πρόσφερε 10% των παγκόσμιων πωλήσεων της ολοκληρωμένης συλλογής Heart4Heart, ενώ η Links of London το 10% των παγκόσμιων πωλήσεων του κλασικού Friendship Bracelet συγκεντρώνοντας ένα αξιόλογο ποσό για να υποστηρίξει τους σκοπούς του Ιαπωνικού Ερυθρού Σταυρού.

Με το περιβάλλον και τη βιώσιμη ανάπτυξη να παίζουν πρωταρχικό ρόλο, τα κεντρικά γραφεία του Ομίλου Folli Follie, καθώς και τα κτίρια των Factory Outlets είναι φιλικά προς το περιβάλλον προάγοντας προγράμματα ανακύκλωσης, ανακύκλωσης μπαταριών, εξοικονόμησης ενέργειας τα οποία αγκαλιάζουν οι υπάλληλοι, οι εξωτερικοί συνεργάτες και οι επισκέπτες.

A

Δηλώσεις Εκπροσώπων του Διοικητικού Συμβουλίου

(σύμφωνα με το άρθρο 4 §2 του Ν.3556/2007)

Οι κάτωθι εκπρόσωποι του Διοικητικού Συμβουλίου της Καταστήματα Αφορολογίτων Ειδών Ανώνυμη Εταιρεία Εκμετάλλευσης Καταστημάτων Αφορολογίτων Ειδών και Βιομηχανική, Βιοτεχνική, Τεχνική και Εμπορική Εταιρεία Α.Ε. με δ.τ. "Folli Follie Group", και ειδικότερα οι κ.κ.:

1. **ΔΗΜΗΤΡΙΟΣ ΚΟΥΤΣΟΛΙΟΥΤΣΟΣ** του Γεωργίου, **Πρόεδρος**
2. **ΓΕΩΡΓΙΟΣ ΚΟΥΤΣΟΛΙΟΥΤΣΟΣ** του Δημητρίου, **Διευθύνων Σύμβουλος**
3. **ΓΕΩΡΓΙΟΣ ΒΕΛΕΝΤΖΑΣ** του Παντελή, **Αναπληρωτής Διευθύνων Σύμβουλος & Γενικός Διευθυντής**

υπό τις ως άνω ιδιότητές μας, δηλώνουμε με την παρούσα ότι εξ' όσων γνωρίζουμε:

(α): Οι Ετήσιες Οικονομικές καταστάσεις του 2012 της Εταιρείας και του Ομίλου, οι οποίες καταρτίστηκαν σύμφωνα με τα υιοθετηθέντα από την Ευρωπαϊκή Ένωση Διεθνή Λογιστικά Πρότυπα και Διεθνή Πρότυπα Χρηματοοικονομικής Πληροφόρησης, απεικονίζουν κατά τρόπο αληθή τα στοιχεία του ενεργητικού και του παθητικού, την καθαρή θέση και τα αποτελέσματα χρήσεως της «Καταστήματα Αφορολογίτων Ειδών Ανώνυμη Εταιρεία Εκμετάλλευσης Καταστημάτων Αφορολογίτων Ειδών και Βιομηχανική, Βιοτεχνική, Τεχνική και Εμπορική Εταιρεία», (εφεξής καλούμενης για λόγους συντομίας ως «Εταιρεία» ή "Folli Follie Group", καθώς και των επιχειρήσεων που περιλαμβάνονται στην ενοποίηση εκλαμβανομένων ως σύνολο, σύμφωνα με τα οριζόμενα στις παραγράφους 3 έως 5 του άρθρου 5 του ν. 3556/2007.

(β): Η Ετήσια Έκθεση του Διοικητικού Συμβουλίου, απεικονίζει κατά τρόπο αληθή τις πληροφορίες που απαιτούνται βάσει της παραγράφου 6 του άρθρου 5 του ν. 3556/2007.

Άγιος Στέφανος, 26 Μαρτίου 2013

Οι βεβαιούντες,

Ο ΠΡΟΕΔΡΟΣ ΤΟΥ Δ.Σ
ΔΗΜΗΤΡΙΟΣ ΚΟΥΤΣΟΛΙΟΥΤΣΟΣ

Ο ΔΙΕΥΘΥΝΩΝ ΣΥΜΒΟΥΛΟΣ
ΓΕΩΡΓΙΟΣ ΚΟΥΤΣΟΛΙΟΥΤΣΟΣ

Ο ΑΝΑΠΛΗΡΩΤΗΣ ΔΙΕΥΘΥΝΩΝ ΣΥΜΒΟΥΛΟΣ
& ΓΕΝΙΚΟΣ ΔΙΕΥΘΥΝΤΗΣ

ΓΕΩΡΓΙΟΣ ΒΕΛΕΝΤΖΑΣ

B

Ετήσια Έκθεση του Διοικητικού Συμβουλίου

της χρήσης 01.01.2012-31.12.2012

Κυρίες και Κύριοι Μέτοχοι,

Η παρούσα Ετήσια Έκθεση του Διοικητικού Συμβουλίου (εφεξής καλούμενη για λόγους συντομίας ως «Έκθεση») συντάχθηκε σύμφωνα με τις διατάξεις της παρ.6, παρ.7, παρ.8 του άρθρου 4 του Ν.3556/2007 και με τις επ' αυτού εκδοθείσες εκτελεστικές αποφάσεις 1/434/3-7-2007 και 7/448/11-10-2007 του Διοικητικού Συμβουλίου της Επιτροπής Κεφαλαιαγοράς καθώς και του άρθρου 136 του Ν.2190/1920.

Η Έκθεση περιλαμβάνει τις πληροφορίες που ορίζονται από τις παραπάνω διατάξεις, που κατά την κρίση της Διοίκησης συνιστούν μία ορθή απεικόνιση της εξέλιξης, των επιδόσεων και της θέσης της Εταιρείας, στην υπό εξέταση περίοδο. Επίσης περιλαμβάνει πρόσθετες πληροφορίες, όπου κρίνεται σκόπιμο και αναγκαίο, σχετικά με κινδύνους που ενδέχεται να προκύψουν σε συνάρτηση με το μέγεθος και την πολυπλοκότητα των εργασιών της, προκειμένου να εξαχθεί μια ουσιαστική και εμπειριστατωμένη ενημέρωση για τη δραστηριότητα της ανώνυμης εταιρείας με την επωνυμία «ΚΑΤΑΣΤΗΜΑΤΑ ΑΦΟΡΟΛΟΓΗΤΩΝ ΕΙΔΩΝ ΑΝΩΝΥΜΗ ΕΤΑΙΡΕΙΑ ΕΚΜΕΤΑΛΛΕΥΣΗΣ ΚΑΤΑΣΤΗΜΑΤΩΝ ΑΦΟΡΟΛΟΓΗΤΩΝ ΕΙΔΩΝ ΚΑΙ ΒΙΟΜΗΧΑΝΙΚΗ ΒΙΟΤΕΧΝΙΚΗ ΤΕΧΝΙΚΗ ΚΑΙ ΕΜΠΟΡΙΚΗ ΕΤΑΙΡΕΙΑ Α.Ε.» με δ.τ. «FOLLI FOLLIE GROUP» καθώς και του Ομίλου αυτής.

Η παρούσα Έκθεση περιλαμβάνεται αυτούσια μαζί με τις οικονομικές καταστάσεις της Εταιρείας και τα λοιπά απαιτούμενα από τον νόμο στοιχεία και δηλώσεις, στην Ετήσια οικονομική έκθεση που αφορά την περίοδο 1.1.2012 έως 31.12.2012 και χωρίζεται σε θεματικές ενότητες, όπως ακολουθούν.

A. Απολογισμός για την κλειόμενη χρήση 2012**Ενοποιημένα αποτελέσματα**

Ποσά σε € εκατ.

	1/1-31/12/2012	1/1-31/12/2011
Πωλήσεις	1.110	1.021
EBITDA	212,8	198,8
ΚΠΦ	130,9	121,9
Κέρδη μετά από φόρους και δικαιώματα μειοψηφίας	93,6	89,5

Πιο αναλυτικά, σε €1.110 εκατ. διαμορφώθηκαν οι Ενοποιημένες Πωλήσεις του Ομίλου κατά το 2012, από €1.021 εκατ. το 2011, αυξημένες κατά 8,7%. Τα Ενοποιημένα κέρδη προ φόρων, τόκων και αποσβέσεων (EBITDA) διαμορφώθηκαν σε €212,8 εκατ. από €198,8 εκατ., σημειώνοντας αύξηση κατά 7%. Τα Κέρδη προ Φόρων ανήλθαν σε €130,9 εκατ. από €121,9 εκατ., αυξημένα κατά 7,4% ενώ τα Καθαρά Κέρδη μετά από Φόρους και Δικαιώματα Μειοψηφίας του Ομίλου διαμορφώθηκαν σε €93,6 εκατ. έναντι €89,5 εκατ. το 2011, ελαφρώς βελτιωμένα κατά 4,6% περίπου.

Πωλήσεις ανά λειτουργικό τομέα

Ο Όμιλος FF GROUP, δραστηριοποιείται σε τέσσερις βασικούς τομείς δραστηριότητας:

- α) στο σχεδιασμό, την επεξεργασία και εμπορία κοσμημάτων, ρολογιών και λοιπών παρεμφερών αξεσουάρ (τσάντες, ζώνες, πασμίνες, γυαλιά ηλίου, μικρά δερμάτινα είδη κ.α.),
- β) στο λιανικό ταξιδιωτικό εμπόριο, που περιλαμβάνει πωλήσεις αφορολόγητων και φορολογημένων ειδών λιανικής, που πραγματοποιούνται σε σταθμούς αεροδρομίων, τελωνείων και λιμανιών,
- γ) στην εκμετάλλευση πολυκαταστημάτων,
- δ) στη χονδρική και λιανική πώληση επώνυμων ειδών ένδυσης και υπόδησης και μικρή δραστηριότητα έχει και σε λοιπούς τομείς.

Ο Όμιλος, εκτός από την Ελληνική αγορά, από την οποία προέρχεται το 50% του κύκλου εργασιών του, δραστηριοποιείται μέσω θυγατρικών του εταιρειών, σε χώρες της Ευρώπης, στη Βόρεια Αμερική, στη Μέση Ανατολή, στην Αφρική και στην Ασία.

Πιο αναλυτικά οι λειτουργικοί τομείς έχουν ως εξής:

A Τομέας: Κόσμημα - Ρολόι - Αξεσουάρ

Ο τομέας αυτός αφορά στο σχεδιασμό, την κατασκευή, επεξεργασία και εμπορία κοσμημάτων, ρολογιών και λοιπών παρεμφερών αξεσουάρ μόδας όπως τσάντες, μικρά δερμάτινα είδη, ζώνες, πασμίνες και γυαλιά ηλίου.

Η εμπορική δραστηριότητα του Ομίλου περιλαμβάνει χονδρικές και κυρίως λιανικές πωλήσεις προϊόντων με το εμπορικό σήμα Folli Follie σε 24 χώρες. Επιπλέον μέσω της θυγατρικής του εταιρείας Links (London) Limited τα προϊόντα του διατίθενται μέσω ενός εκτεταμένου δικτύου σημείων πώλησης σε Ευρώπη, Μέση Ανατολή, Αφρική και Β. Αμερική καθώς και χονδρικής, σε επιλεγμένα σημεία πώλησης διεθνώς.

B Τομέας: Λιανικό Ταξιδιωτικό Εμπόριο

Η δραστηριοποίηση του Ομίλου στον τομέα του λιανικού ταξιδιωτικού εμπορίου αφορά στις λιανικές πωλήσεις αφορολόγητων και φορολογημένων ειδών που πραγματοποιούνται σε καταστήματα εγκατεστημένα σε αεροδρόμια, μεθοριακούς σταθμούς και λιμάνια στην Ελλάδα, στις πωλήσεις φορολογημένων ειδών λιανικής σε σημεία που επιτρέπουν την υλοποίηση αγορών ακόμα και σε όσους δεν ταξιδεύουν, μέσω της θυγατρικής εταιρείας «ΕΛΛΗΝΙΚΕΣ ΔΙΑΝΟΜΕΣ ΑΕ», καθώς και στις χονδρικές πωλήσεις εμπορευμάτων παραδοσιακών ειδών ταξιδιωτικού εμπορίου, προς πρεσβείες και ένοπλες δυνάμεις.

Οι πωλήσεις των αφορολόγητων ειδών πραγματοποιούνται αποκλειστικώς από τη μητρική εταιρεία του ομίλου, σε αναχωρούντες προς τρίτες χώρες (εκτός Ε.Ε) επιβάτες, εντός τελωνειακά ελεγχόμενων χώρων, σε αεροδρόμια, λιμάνια και συνοριακούς σταθμούς, σύμφωνα με την ισχύουσα νομοθεσία και τις τελωνειακές διατάξεις.

Η Εταιρεία διαθέτει 97 καταστήματα λιανικού ταξιδιωτικού εμπορίου σε 47 σημεία πώλησης (25 αεροδρόμια, 11 μεθοριακούς σταθμούς και 11 λιμάνια). Ειδικά όσον αφορά στο Διεθνή Αερολιμένα Αθηνών, η Εταιρεία λειτουργεί συνολικά είκοσι δύο (22) καταστήματα στους χώρους αναχωρούντων ταξιδιωτών. Η θυγατρική εταιρεία Ελληνικές Διανομές ΑΕ, λειτουργεί συνολικά 16 καταστήματα, 10 εκ των οποίων στο Διεθνή Αερολιμένα Αθηνών.

Γ Τομέας: Πολυκαταστήματα

Η εκμετάλλευση των πολυκαταστημάτων του Ομίλου πραγματοποιείται μέσω της Εταιρείας με 2 εκπαιδευτικά πολυκαταστήματα με το εμπορικό σήμα "Factory Outlet" στην οδό Πειραιώς και στο εμπορικό πάρκο του Διεθνούς Αερολιμένα Αθηνών καθώς και μέσω των θυγατρικών «Αττικά Πολυκαταστήματα ΑΕ», «North Landmark ΑΕ» και «Πολυκαταστήματα Βορείου Ελλάδος» που εκμεταλλεύονται τα πολυκαταστήματα "attica" στην οδό Πανεπιστημίου, στο εμπορικό κέντρο Golden Hall και προσφάτως στο εμπορικό κέντρο Mediterranean Cosmos στη Θεσσαλονίκη.

Δ Τομέας: Χονδρικό-Λιανικό εμπόριο ειδών ένδυσης και υπόδησης

Ο τομέας ένδυσης-υπόδησης και αρωμάτων του Ομίλου παρέχεται μέσω της Εταιρείας και των θυγατρικών της Elmec Romania SRL, Elmec Sport Bulgaria EOOD, Logistics Express AE, Ice Cube AE, Collective Πατρών ΑΕ, Μουστάκης ΑΕΕ και LAPFOL.

Ο Όμιλος έχει αναπτύξει για τη συγκεκριμένη λειτουργική δραστηριότητα ένα δίκτυο διανομής σε τρεις χώρες, Ελλάδα, Ρουμανία και Βουλγαρία, αποτελούμενο από καταστήματα λιανικής πώλησης, τα οποία εκτείνονται σε επιφάνεια άνω των 30.000 m².

Η εν λόγω δραστηριότητα περιλαμβάνει αναλυτικά τα εξής:

- i. Χονδρικό εμπόριο ενδυμάτων-υποδημάτων-αξεσουάρ και αρωμάτων, όπου οι συνεργασίες του Ομίλου αφορούν σε αθλητικά ενδύματα και υποδήματα, και γενικότερα συλλογές active wear και street wear, σε ενδύματα, υποδήματα και αξεσουάρ μόδας (fashion), σε παιδικά ενδύματα και υποδήματα, είδη ταξιδιού και αντιπροσώπευση εμπορίας αρωμάτων
- ii. Λιανική πώληση υποδημάτων ενδυμάτων και αξεσουάρ που αφορά στη λειτουργία μονοθεματικών (mono-brand/μία φίρμα) και πολυθεματικών (multibrand/πολλές φίρμες ταυτόχρονα) καταστημάτων λιανικής πώλησης ενδυμάτων, υποδημάτων-αξεσουάρ και αρωμάτων.

Ε. Λοιποί τομείς

Στον τομέα αυτό περιλαμβάνονται ποικίλες δραστηριότητες του Ομίλου.

Ο Όμιλος με μια μακρόχρονη παράδοση στον εξοπλισμό fitness, εκπροσωπεί στην Ελλάδα την TechnoGym τον κορυφαίο κατασκευαστή αθλητικού εξοπλισμού και αθλητικών οργάνων.

Επιπλέον ο Όμιλος έχει αναπτύξει και ένα αυτόνομο εμπορικό τμήμα, που ασχολείται με τον τομέα συστημάτων παρακολούθησης.

Τα ναυπηγεία Ριπασο, που βρίσκονται στην Αίγινα συμπληρώνουν τις λοιπές δραστηριότητες του Ομίλου.

Πωλήσεις ανά λειτουργικό τομέα (μετά από απαλοιφές)

σε_εκατ.	2012	2011	% Δ	% επί του συνόλου
Κόσμημα-Ρολόι-Αξεσουάρ	583,8	493,4	18,3%	52,6%
Λιανικό ταξιδιωτικό εμπόριο	300,3	290,9	3,2%	27,1%
Πολυκαταστήματα	123,8	125,8	-1,6%	11,2%
Ένδυση/Υπόδηση χονδρική/λιανική	98,4	106,2	-7,3%	8,9%
Λοιποί τομείς	3,7	5,1	-27,5%	0,3%
Σύνολο	1.110,0	1.021,4	8,68%	100,0%

- Εξέλιξη πωλήσεων λειτουργικών τομέων (μετά από απαλοιφές)

Οι πωλήσεις του **κλάδου κοσμήματος-ρολογιού-αξεσουάρ** κατά το 2012 αυξήθηκαν κατά 18,3% και διαμορφώθηκαν σε € 583,8 εκατ. έναντι € 493,4 εκατ. της αντίστοιχης χρήσης του 2011.

Οι πωλήσεις του κλάδου **λιανικού ταξιδιωτικού εμπορίου** κατά το 2012 αυξήθηκαν κατά 3,2% και διαμορφώθηκαν σε € 300,3 εκατ. έναντι € 290,9 εκατ. της αντίστοιχης χρήσης του 2011.

Ειδικότερα, οι πωλήσεις του ταξιδιωτικού εμπορίου πραγματοποιούνται σε τέσσερα βασικά κανάλια: Διεθνής Αερολιμένας Αθηνών (ΔΑΑ), Λοιπά Αεροδρόμια, Μεθοριακοί Σταθμοί και Λιμάνια και συνδέονται με τρεις βασικούς δείκτες: (i) την επιβατική κίνηση, (ii) τη μέση απόδειξη ανά πελάτη και (iii) τη διείσδυση. Ειδικότερα, για τον κάθε ένα από τους ανωτέρω δείκτες σημειώνονται τα εξής:

- Επιβατική κίνηση 2012: 29,5 εκατ. αναχωρούντες επιβάτες, έναντι 2011 31,3 εκατ., ήτοι μείωση κατά 5,8%.
- Μέση απόδειξη ανά πελάτη 2012: € 40,94 έναντι του αντίστοιχου περυσινού 2011 € 39,31 ήτοι αύξηση κατά 4,15%.
- Διείσδυση 2012 : 25,02%, έναντι 2011 24,45% ήτοι αύξηση κατά 2,32%.

Ο κλάδος των **πολυκαταστημάτων** κατά το 2012, παρουσίασε πτώση κατά 1,6% με τις πωλήσεις να ανέρχονται στα €123,8 εκατ. από €125,8 εκατ. του αντίστοιχου περυσινού έτους 2011.

Ακολούθως, ο κλάδος της **λιανικής και χονδρικής πώλησης** το 2012 παρουσίασε πωλήσεις €98,4 εκατ. από €106,2 εκατ. το 2011 παρουσιάζοντας πτώση κατά 7,3% έναντι του αντίστοιχου περυσινού έτους του 2011.

Οι **λοιποί τομείς** κατά το 2012, παρουσίασαν πωλήσεις € 3,7εκατ. έναντι € 5,1 εκατ. του αντίστοιχου προηγούμενου έτους 2011, παρουσιάζοντας πτώση 27,5%.

- Στοιχεία Οικονομικής Θέσης Ομίλου και αριθμοδείκτες

Η ανάλυση δραστηριότητας και απόδοσης του Ομίλου παρατίθενται στους παρακάτω αριθμοδείκτες.

		ΟΜΙΛΟΣ FF GROUP				
Ρευστότητα		31.12.2012	31.12.2011	31.12.2012	31.12.2011	
Γενική	Κυκλοφορούν Ενεργητικό	1,095,952,231.37	1,010,364,501.87	2.26	1.72	
	Βραχυπρόθεσμες υποχρεώσεις	484,533,291.12	588,642,339.82			
Άμεση	(Κυκλοφορούν Ενεργητικό - Αποθέματα)	718,336,089.18	671,195,387.51	1.48	1.14	
	Βραχυπρόθεσμες υποχρεώσεις	484,533,291.12	588,642,339.82			
Διαθέσιμα	(Διαθέσιμα + χρεόγραφα)	126,518,619.12	135,631,953.51	26.11%	23.04%	
	Βραχυπρόθεσμες υποχρεώσεις	484,533,291.12	588,642,339.82			
Κεφάλαιο Κίνησης	(Απαιτήσεις+Αποθέματα)	823,153,247.69	738,626,649.88	650,867,129.65	567,229,217.23	
	(Προμηθευτές+ Λοιπές Β.Υ)	172,286,118.04	171,397,432.65			
Δραστηριότητας						
Κυκλοφορίας Κυκλοφορούντος Ενεργητικού	Καθαρές Πωλήσεις	1,110,032,536.04	1,021,417,216.65	1.01	1.01	
	Κυκλοφορούν Ενεργητικό	1,095,952,231.37	1,010,364,501.87			
Είσπραξη Απαιτήσεων	Μέσος όρος Απαιτήσεων /	365	422,497,320.51	367,263,223.02	138.93	131.24
	Καθαρές Πωλήσεις		1,110,032,536.04	1,021,417,216.65		
Κυκλοφοριακή Ταχύτητα Αποθεμάτων	Κόστος πωλήσεων	553,171,501.79	504,899,268.45	1.54	1.59	
	Μέσο απόθεμα	358,392,628.28	318,061,837.36			
Ημέρες Αποθεμάτων	Μέσο απόθεμα	/365	358,392,628.28	318,061,837.36	236.48	229.93
	Κόστος πωλήσεων		553,171,501.79	504,899,268.45		
Χρηματοοικονομικοί						
Δανειακή Επιβάρυνση	Ξένα Κεφάλαια	990,752,591.69	984,163,329.73	54.56%	57.09%	
	Συνολικά Κεφάλαια	1,815,842,014.53	1,723,914,137.26			
Δάνεια προς Ιδία Κεφάλαια	Ξένα Κεφάλαια	990,752,591.69	984,163,329.73	1.20	1.33	
	Σύνολο Ιδίων κεφαλαίων	825,089,422.84	739,750,807.53			
Κερδοφορίας						
Μικτό Κέρδος	Μικτό Κέρδος	556,861,034.25	516,517,948.20	50.17%	50.57%	
	Πωλήσεις	1,110,032,536.04	1,021,417,216.65			
Απόδοση Ενεργητικού	Καθαρά Κέρδη	95,620,155.10	91,288,882.19	5.27%	5.30%	
	Σύνολο Ενεργητικού	1,815,842,014.53	1,723,914,137.26			
Απόδοση Ιδίων Κεφαλαίων	Καθαρά Κέρδη	95,620,155.10	91,288,882.19	11.59%	12.34%	
	Σύνολο Ιδίων κεφαλαίων	825,089,422.84	739,750,807.53			

Β. Σημαντικά Γεγονότα του 2012**-Εξωτερικό περιβάλλον**

Η ομαλοποίηση της πολιτικής αστάθειας στα μέσα Ιουνίου 2012 μετά το σχηματισμό της νέας κυβέρνησης συνέβαλε στην αποφυγή του κλίματος αβεβαιότητας στη χώρα, χωρίς όμως άμεσες θετικές επιπτώσεις στην οικονομική δραστηριότητα. Για το έτος 2012, η πώση του ΑΕΠ έφθασε το 6,4% και έπεσε στο επίπεδο του έτους 2005. Αναμένουμε, σύμφωνα με τις εκτιμήσεις, την ελληνική οικονομία να συνεχίσει να συρρικνώνεται το 2013, αν και με χαμηλότερο ρυθμό από ότι το προηγούμενο έτος.

Σύμφωνα με τις τελευταίες διαθέσιμες εκτιμήσεις και προβλέψεις, το ΑΕΠ της ελληνικής οικονομίας μειώθηκε κατά 22% συνολικά για την περίοδο 2008 - 2012, ενώ στην ίδια περίοδο το ποσοστό ανεργίας αυξήθηκε κατά 16 ποσοστιαίες μονάδες, φθάνοντας 23,5% του εργατικού δυναμικού κατά μέσο όρο για το 2012 από 7,5% το 2008. Αυτή η σωρευτική συρρίκνωση του ΑΕΠ, και η απώλεια των θέσεων εργασίας, δεν έχει συμβεί ποτέ σε οποιαδήποτε χώρα της ΕΕ (ούτε καν στη Λετονία), και ούτε φυσικά στις ΗΠΑ κατά τη διάρκεια της τελευταίας κρίσης. Στο 4ο τρίμηνο του 2012 το ποσοστό ανεργίας έφθασε στο 26% και οι άνεργοι ανήλθαν σε 1.295.535 άτομα, σε σύγκριση με 20,71% το αντίστοιχο τρίμηνο του 2011.

Υπάρχει συκρατημένη αισιοδοξία σχετικά με τις βραχυπρόθεσμες προοπτικές της ελληνικής οικονομίας, προσδοκώντας ότι οι τριμηνιαίοι ρυθμοί αύξησης του ΑΕΠ θα επανέλθουν σε θετικό πρόσημο στα τέλη του 2013 ή τις αρχές του 2014.

- Επιχειρηματικές εξελίξεις του Ομίλου

- Στις αρχές του έτους, στο πλαίσιο της στρατηγικής συνεχούς ανάπτυξης του Ομίλου FOLLI FOLLIE, ο Όμιλος ανακοίνωσε την ανάληψη της δραστηριότητας διανομής επώνυμων brands, δημιουργώντας ένα νέο κανάλι Beauty & Cosmetics, το οποίο αναλαμβάνει την αποκλειστική διανομή και αντιπροσώπευση των αρωμάτων της PROCTER & GAMBLE PRESTIGE στην Ελλάδα, για επώνυμες μάρκες (Dolce & Gabbana, D&G, Gucci, Boss, Hugo Boss, Escada, Lacoste, κ.λ.π.), καθώς και την αποκλειστική αντιπροσώπευση του Dolce & Gabbana Make - Up, το οποίο λανσαρίστηκε στην Ελληνική επιλεκτική διανομή από τον Ιούλιο του 2011.
- Στις αρχές Φεβρουαρίου, η Folli Follie ξεκίνησε τη λειτουργία σημείου πώλησης εντός του πολυκαταστήματος Harrods στο Λονδίνο.
- Στα τέλη του Α' τριμήνου ξεκίνησε τη λειτουργία του το νέο πολυκατάστημα 'attica' στη Θεσσαλονίκη εντός του εμπορικού κέντρου Mediterranean Cosmos. Η Εταιρεία κατέβαλε το ποσό του 1,7 εκατ. ευρώ με το συνολικό ποσό του μετοχικού κεφαλαίου να ανέρχεται σε 3,9 εκατ. ευρώ. Η μετοχική διάρθρωση της εν λόγω εταιρείας είναι η εξής: 51% North Landmark Α.Ε, 44% Folli Follie Group, 5% Απτικά Πολυκαταστήματα Α.Ε. Ως εκ τούτου η Folli Follie Group συμμετέχει άμεσα με 44% και έμμεσα με 64,35%, μιας και έχει συμμετοχές και στις υπόλοιπες εταιρείες που απαρτίζουν την μετοχική σύνθεση.
- Τον Μάιο του 2012, Ο Υφυπουργός Πολιτισμού και Τουρισμού κ. Πέτρος Αλιβιζάτος υπέγραψε τη σύμβαση μίσθωσης του τουριστικού λιμένα Μυτιλήνης με την ανάδοχο κοινοπραξία των εταιριών «ΚΑΤΑΣΤΗΜΑΤΑ ΑΦΟΡΟΛΟΓΗΤΩΝ ΕΙΔΩΝ Α.Ε.» με διακριτικό τίτλο "FOLLI FOLLIE GROUP" & "SETUR SERVIS TURISTIK A.S" που εκπροσωπείται από τους κ.κ. Γεώργιο Κουτσολιούτσο Πρόεδρο Μαρίνας Μυτιλήνης Α.Ε. και brahim Tamer Hacımoğlu, Αντιπρόεδρο Μαρίνας Μυτιλήνης Α.Ε. Η κοινοπραξία θα αναλάβει την ομαλή και μακροχρόνια λειτουργία της μαρίνας Μυτιλήνης, η οποία θα συμβάλλει τόσο στην οικονομική ανάπτυξη της τοπικής κοινωνίας, όσο και στην τουριστική προβολή της Ελλάδας γενικότερα.
- Η Victoria's Secret άνοιξε το πρώτο της κατάστημα "Victoria's Secret Beauty & Accessories" στην κοινώς προσβάσιμη περιοχή του Διεθνούς Αερολιμένα Αθηνών, σε συνεργασία με τον τοπικό διανομέα Agora Trading και τα Hellenic Duty Free Shops.
- Την 10/10/2012 Η Folli Follie Group ανακοινώσε ότι υπέγραψε συμφωνία για την πώληση ποσοστού 51% του κλάδου ταξιδιωτικού εμπορίου ο οποίος δραστηριοποιείται στην εκμετάλλευση καταστημάτων πωλήσεων αφορολογητών ειδών στην ελβετική Dufry AG. Ειδικότερα, σε εκτέλεση της υπογραφείσας συμφωνίας, η Folli Follie Group θα προβεί σε απόσχιση του κλάδου του ταξιδιωτικού εμπορίου ο οποίος θα εισφερθεί σε θυγατρική του ομίλου.

Η απορροφώσα τον κλάδο εταιρεία, στην οποία θα μεταφερθεί ο δανεισμός του κλάδου εξ ευρώ € 335 εκατ. θα προχωρήσει σε ισόποση αναχρηματοδότηση σύμφωνα με κοινοπρακτικό πρόγραμμα ομολογιακού δανείου. Μετά την ολοκλήρωση της απόσχισης, η Dufry AG θα αποκτήσει το 51% του μετοχικού κεφαλαίου της απορροφώσας τον κλάδο εταιρείας αντί τιμήματος 200,5 εκατ. ευρώ και θα έχει τη δυνατότητα να αποκτήσει το υπόλοιπο 49% σε τέσσερα χρόνια σε εύλογη εμπορική αξία. Συνεπεία της ανωτέρω συναλλαγής και της εισροής του τιμήματος, ο καθαρός τραπεζικός δανεισμός της Folli Follie Group (εξαιρουμένων των συμβάσεων χρηματοδοτικών μισθώσεων leasing) σχεδόν θα εξαλειφθεί.

- Την 19/10/2012, η Εταιρεία γνωστοποίησε στο επενδυτικό κοινό πως η Αγροτική Τράπεζα μηδένισε τη συμμετοχή της στη Εταιρεία λόγω μεταβίβασης στοιχείων του Ενεργητικού της Αγροτικής Τράπεζας στην Τράπεζα Πειραιώς. Ακολούθως η Τράπεζα Πειραιώς μας γνωστοποίησε μεταβολή αριθμού μετοχών και δικαιωμάτων ψήφου: από κατώτερο του ελάχιστου ανακοινώσιμου ορίου μετοχές και δικαιώματα ψήφου της Εταιρείας, σε 4.580.247 μετοχές άμεσα, ήτοι ποσοστό 6,8415% του μετοχικού κεφαλαίου και 122.952 δικαιώματα ψήφου έμμεσα, ήτοι ποσοστό 0.1836% εκ των οποίων, 22.000 δικαιώματα ψήφου κατέχονται δια μέσου της ελεγχόμενης εταιρείας Αγροτική Ασφαλιστική Α.Ε., ήτοι ποσοστό 0,0328% του μετοχικού κεφαλαίου, και 100.952 δικαιώματα ψήφου ήτοι ποσοστό 0,1508% που αφορούν δικαιώματα ψήφου από ενέχυρα. Μετά την κρίσιμη συναλλαγή η Τράπεζα Πειραιώς κατέχει 4.703.199 μετοχές με δικαιώματα ψήφου, ήτοι ποσοστό 7,0251%
- Την 7/12/2012, η Τράπεζα Πειραιώς μας γνωστοποίησε μεταβολή αριθμού μετοχών και δικαιωμάτων ψήφου: από 4.580.247 μετοχές και 4.703.199 αριθμούς δικαιωμάτων ψήφου ήτοι ποσοστό δικαιωμάτων ψήφου 7,0251%, η Τράπεζα Πειραιώς Α.Ε. κατήλθε του ορίου του 5%, έτσι μετά την κρίσιμη συναλλαγή η Τράπεζα Πειραιώς κατέχει αριθμό μετοχών και δικαιωμάτων ψήφου, κατώτερο του ελαχίστου ορίου.
- Την 7/12/2012, η TPG Axon Management LP μας γνωστοποίησε μεταβολή αριθμού μετοχών και δικαιωμάτων ψήφου: από 0 μετοχές και 0 αριθμούς δικαιωμάτων ψήφου, μετά την κρίσιμη συναλλαγή ανήλθε του ορίου του 5%, και η TPG Axon Partners, LP κατέχει άμεσα 1.907.720 αριθμό δικαιωμάτων ψήφου και μετοχών ήτοι ποσοστό 2,85% και επίσης άμεσα η TPG Axon International LP κατέχει 2.660.575 αριθμό δικαιωμάτων ψήφου και μετοχών ήτοι ποσοστό 3.97%. Αθροιστικά η κατοχή της TPG Axon Management LP ανέρχεται σε 4.568.295 αριθμούς δικαιωμάτων ψήφου και μετοχών ήτοι ποσοστό 6.82%.

- Αποφάσεις Γενικών Συνελεύσεων

Οι αποφάσεις των Γενικών Συνελεύσεων που έλαβαν χώρα κατά το έτος 2012 έχουν ως εξής:
Κατά την Γενική Συνέλευση των μετόχων που έλαβε χώρα την 06/06/2012, ελήφθησαν οι κάτωθι αποφάσεις:

1. Έγκριση των ετήσιων εταιρικών και ενοποιημένων οικονομικών καταστάσεων της διαχειριστικής χρήσεως 1η Ιανουαρίου 2011 - 31η Δεκεμβρίου 2011, έπειτα από ανάγνωση των εκθέσεων του Διοικητικού Συμβουλίου επί των πεπραγμένων της παραπάνω χρήσεως, και του Ορκωτού Ελεγκτή - Λογιστή.
2. Απόφαση αναφορικά με τη διάθεση των καθαρών κερδών της χρήσεως 1η Ιανουαρίου 2011 - 31η Δεκεμβρίου 2011 τη μη διανομή μερίσματος στους μετόχους.
3. Απαλλαγή των μελών του Διοικητικού Συμβουλίου και τον Ορκωτό Ελεγκτή - Λογιστή από κάθε ευθύνη αποζημίωσης για τη χρήση 2011.
4. Εκλογή της κας Χρυσούλας Τσακαλογιάννη του Γεωργίου Α.Μ. Σ.Ο.Ε.Λ. 23811 ως τακτικού Ορκωτού Ελεγκτή και του κ. Ιωάννη Τολιόπουλου του Γεωργίου Α.Μ. Σ.Ο.Ε.Λ. 12381 ως αναπληρωματικού Ορκωτού Ελεγκτή, αμφότεροι μέλη της ελεγκτικής εταιρείας «Baker Tilly Hellas A.E.».
5. Έγκριση των πάσης φύσεως αμοιβών και αποζημιώσεων των μελών του Διοικητικού Συμβουλίου που καταβλήθηκαν στη χρήση 2011 και προέγκριση των πάσης φύσεως αμοιβών και αποζημιώσεων για τη χρήση του 2012.
6. Έγκριση σύμφωνα με το άρθρο 23α του Ν. 2190/1920 της χορήγησης εγγυήσεων και ταμειακών διευκολύνσεων και της πραγματοποίησης αυξήσεων του μετοχικού κεφαλαίου των συνδεδεμένων, κατά την παρ. 5 του άρθρου 42ε του Ν. 2190/1920, επιχειρήσεων.
7. Έγκριση της χορήγησης άδειας στα μέλη του Διοικητικού Συμβουλίου και σε στελέχη της Εταιρείας για τη συμμετοχή τους σε Διοικητικά Συμβούλια ή σε εταιρείες στις οποίες μετέχει και η Εταιρεία ή επιδιώκουν όμοιους ή παρεμφερείς σκοπούς.
8. Έγκριση της ανανέωσης ασφαλιστηρίου για την Ασφάλιση Αστικής Ευθύνης των μελών του ΔΣ. και των στελεχών της Εταιρείας.
9. Διάφορες ανακοινώσεις, εγκρίσεις και αποφάσεις.

Στην ως άνω Ετήσια Γενική Συνέλευση παρέστησαν 111 μέτοχοι εκπροσωπώντας το 71,3868% του μετοχικού κεφαλαίου της εταιρείας, ήτοι απαρτία 47.792.176 δικαιώματα ψήφου επί συνόλου 66.948.210

Κατά την Έκτακτη Γενική Συνέλευση των μετόχων που έλαβε χώρα την 06/12/2012, ελήφθησαν οι κάτωθι αποφάσεις:

1. Απόφαση για την απόσχιση του κλάδου ταξιδιωτικού εμπορίου, ήτοι του κλάδου εκμετάλλευσης καταστημάτων αφορολογήτων και φορολογημένων ειδών που ασκείται σήμερα από την Εταιρεία σύμφωνα με την από 30-12-1997 σύμβαση παραχώρησης με το Ελληνικό Δημόσιο, το άρθρο 120 του Ν. 2533/1997 και το λοιπό κείμενο νομοθετικό και κανονιστικό πλαίσιο και την εισφορά αυτού στην θυγατρική ανώνυμη εταιρεία με την επωνυμία "Καταστήματα Φορολογημένων Ειδών Α.Ε." σύμφωνα με τις διατάξεις του Ν.Δ. 1297/1972 και την από 30-09-2012 λογιστική κατάσταση (ισολογισμό) του εν λόγω κλάδου.
2. Έγκριση της υπογραφής της συμβολαιογραφικής πράξης απόσχισης του εν λόγω κλάδου μεταξύ της Εταιρείας και της θυγατρικής της "Καταστήματα Φορολογημένων Ειδών Α.Ε.".
3. Εξουσιοδότηση του Διοικητικού Συμβουλίου για τη διενέργεια κάθε απαραίτητης πράξης, ενέργειας ή δήλωσης για την ολοκλήρωση της απόσχισης και ορισμός των εκπροσώπων της Εταιρείας για την υπογραφή ενώπιον συμβολαιογράφου της συμβολαιογραφικής πράξης απόσχισης του κλάδου και εισφοράς αυτού στην θυγατρική εταιρεία «Καταστήματα Φορολογημένων Ειδών Α.Ε.
4. Έγκριση της από 12-11-2012 Έκθεσης Εκτίμησης της περιουσίας του υπό απόσχιση κλάδου σύμφωνα με το άρθρο 9 του Κ.Ν. 2190/1920 των ορκωτών ελεγκτών λογιστών κ.κ. Παναγιώτη Βρουστούρη με Α.Μ.Σ.Ο.Ε.Λ 12921 και Δημητρίου Δρόσου με Α.Μ.Σ.Ο.Ε.Λ 31371, μελών της Ελεγκτικής Εταιρείας «ΕΝΕΛ Α.Ε.».
5. Έγκριση των μέχρι σήμερα πράξεων, ενεργειών και δηλώσεων του Διοικητικού Συμβουλίου, των προστηθέντων και των πληρεξουσίων σχετικά με την απόσχιση του κλάδου και την μεταβίβαση του 51% των μετοχών της θυγατρικής εταιρείας «ΚΑΤΑΣΤΗΜΑΤΑ ΦΟΡΟΛΟΓΗΜΕΝΩΝ ΕΙΔΩΝ Α.Ε.» στον ελβετικό όμιλο Dufry AG.

6. Έγκριση της παροχής ενεχύρου της Εταιρείας επί μετοχών που κατέχει στη θυγατρική της “Καταστήματα Φορολογημένων Ειδών Α.Ε.”, υπέρ τραπεζικών ιδρυμάτων.
7. Έγκριση της τροποποίησης των άρθρων 1 και 2 του Καταστατικού της Εταιρείας.
8. Διάφορες ανακοινώσεις.

Στην ως άνω Έκτακτη Γενική Συνέλευση παρέστησαν 122 μέτοχοι εκπροσωπώντας το 77,033% του μετοχικού κεφαλαίου της εταιρείας, ήτοι απαρτία μετοχές-δικαιώματα ψήφου 51.572.048 επί συνόλου 66.948.210.

- Ίδιες μετοχές

Το σύνολο των ιδίων μετοχών που κατέχονταν την 31.12.2012 ήταν 933.081. Να σημειωθεί πως την 29/01/2013, η Εταιρεία προχώρησε σε πώληση των ιδίων μετοχών που κατείχε και πιο συγκεκριμένα, διέθεσε 933.080 κ.ο. μετοχές μετά ψήφου, οι οποίες αντιπροσωπεύουν το 1,394% του συνόλου των μετοχών της Εταιρείας στην τιμή των 12,97 ευρώ ανά μετοχή.

Γ. Σημαντικά γεγονότα μετά τη λήξη της περιόδου και μέχρι την ημερομηνία σύνταξης της Έκθεσης

Οι πρόσφατες εξελίξεις στο τραπεζικό σύστημα της Κύπρου δεν θα έχουν σημαντικές επιπτώσεις επί του κύκλου εργασιών, των αποτελεσμάτων και της οικονομικής θέσης του, λόγω της μικρής δραστηριότητας του Ομίλου στην Κύπρο και συνεπώς της μικρής επίδρασης στις ενοποιημένες οικονομικές καταστάσεις.

Παρόλα αυτά σημειώνουμε ότι:

Ο Όμιλος έχει καταθέσει στην Κύπρο και συγκεκριμένα στην Τράπεζα Κύπρου το ύψος των οποίων, κατά την τελευταία ημέρα λειτουργίας των Τραπεζών (15/03/2013), ανέρχονται στο ποσό των ευρώ 375.000 περίπου.

Δεν υπάρχει έκθεση του Ομίλου σε κινητές αξίες (μετοχές – ομόλογα) των τραπεζών CPB και Τράπεζας Κύπρου.

Το ποσοστό του κύκλου εργασιών του Ομίλου στην Κύπρο για το έτος 2012 ανέρχεται στο 0,12%.

Δεν υπάρχουν άλλα οψιγενή γεγονότα από τη λήξη της περιόδου και μέχρι την ημερομηνία σύνταξης της Έκθεσης αυτής που να επηρεάζουν σημαντικά τα οικονομικά στοιχεία του Ομίλου.

Δ. Περιγραφή κυριότερων κινδύνων και αβεβαιοτήτων για το 2012

Οι κυριότεροι Κίνδυνοι της τρέχουσας οικονομικής χρήσης κατά την κρίση της Διοίκησης είναι οι εξής:

ΚΙΝΔΥΝΟΙ ΠΟΥ ΣΧΕΤΙΖΟΝΤΑΙ ΜΕ ΤΟ ΜΑΚΡΟΟΙΚΟΝΟΜΙΚΟ ΠΕΡΙΒΑΛΛΟΝ

- Η αβεβαιότητα που απορρέει από την Ελληνική δημοσιονομική κρίση έχει και είναι πιθανό να συνεχίσει να έχει αρνητική επίδραση στην επιχειρηματική δραστηριότητα, στα λειτουργικά αποτελέσματα και την οικονομική κατάσταση του Ομίλου.
- Οι μεταβολές στην καταναλωτική συμπεριφορά.
- Οι δυσμενείς συνθήκες που επικρατούν στις αγορές που δραστηριοποιείται ο Όμιλος.
- Ο Όμιλος υπόκειται σε οικονομικούς και πολιτικούς κινδύνους και αβεβαιότητες που επικρατούν σε ορισμένες από τις χώρες που λειτουργεί.
- Η διεύρυνση της Ευρωπαϊκής Ένωσης καθώς και τυχόν ενίσχυση του ευρώ έναντι των λοιπών νομισμάτων όπως ιαπωνικού γιέν και δολαρίου θα επιδράσει δυσμενώς στη δραστηριότητα του τομέα λιανικού ταξιδιωτικού εμπορίου.
- Κίνδυνος Αγοράς
 - Κίνδυνος επιτοκίου
 - Συναλλαγματικός κίνδυνος
 - Κίνδυνος τιμών - πληθωρισμός
- Πιστωτικός Κίνδυνος
- Κίνδυνος Ρευστότητας
- Κίνδυνος Αποθεμάτων

Κίνδυνος Αγοράς**i) Κίνδυνος Επιτοκίου:**

Ο κίνδυνος αυτός πηγάζει από τα ομολογιακά και τα βραχυπρόθεσμα τραπεζικά δάνεια του Ομίλου καθώς και από τις συμβάσεις χρηματοδοτικής μίσθωσης κτιρίων και εξοπλισμού που έχει συνάψει ο Όμιλος, και συγκεκριμένα από το γεγονός ότι οι συμφωνίες αυτές είναι εκφρασμένες σε κυμαινόμενο επιτόκιο, συνδεδεμένο με το δείκτη EURIBOR. Ως εκ τούτου ο Όμιλος είναι εκτεθειμένος σε κίνδυνο μεταβολής επιτοκίου. Στο πλαίσιο αντιμετώπισης του κινδύνου αυτού, ο όμιλος χρησιμοποιεί εργαλεία αντιστάθμισης επιτοκιακού κινδύνου (IRS).

ii) Συναλλαγματικός κίνδυνος:**α) Κίνδυνος μείωσης της μικτής κερδοφορίας λόγω ανατίμησης ξένων νομισμάτων:**

Ο κίνδυνος απορρέει από το γεγονός ότι η Εταιρεία (και ο Όμιλος) αγοράζει το μεγαλύτερο μέρος των εμπορευμάτων του σε τιμές εκφρασμένες σε USD και διαθέτει τα εμπορεύματα αυτά στις αγορές που δραστηριοποιείται σε τιμές εκφρασμένες σε τοπικό νόμισμα. Οι τιμές πώλησης των εμπορευμάτων του Ομίλου οριστικοποιούνται αρκετούς μήνες πριν την παραλαβή και αποπληρωμή τους και ενδεχόμενη ανατίμηση του δολαρίου, έναντι των τοπικών νομισμάτων, θα αύξανε το κόστος πωλήσεων, χωρίς να είναι δυνατή η αύξηση των τιμών πώλησης, στερώντας έτσι από τον Όμιλο μέρος του μικτού του κέρδους. Επιπλέον, μέρος των δαπανών διάθεσης του Ομίλου, και κυρίως royalties, είναι εκφρασμένο σε δολάρια ΗΠΑ. Συνεπώς, ενδεχόμενη ανατίμηση του δολαρίου ΗΠΑ έναντι του ευρώ θα αύξανε τις λειτουργικές δαπάνες του Ομίλου. Η διαχείριση αυτού του κινδύνου γίνεται από το Τμήμα Διαχείρισης Διαθεσίμων του Ομίλου, σε συνεργασία με τις αρμόδιες Εμπορικές Διευθύνσεις, με τη στρατηγική και το γενικότερο σχεδιασμό να αποτελεί ευθύνη του Διοικητικού Συμβουλίου της Εταιρείας. Οι εμπορικές διευθύνσεις λαμβάνουν υπ' όψιν τους τον κίνδυνο μεταβολής των συναλλαγματικών ισοτιμιών κατά τον καθορισμό των τιμών λιανικής πώλησης των εμπορευμάτων τους. Ο Όμιλος επιπρόσθετα χρησιμοποιεί και προϊόντα αντιστάθμισης συναλλαγματικού κινδύνου, κυρίως συμφωνίες τύπου forward.

β) Κίνδυνος από την μετατροπή οικονομικών καταστάσεων εκφρασμένων σε ξένο νόμισμα:

Ο Όμιλος έχει επενδύσεις σε ξένες επιχειρήσεις, των οποίων το λειτουργικό νόμισμα δεν είναι το ευρώ, συνεπώς οι οικονομικές τους καταστάσεις δεν συντάσσονται σε ευρώ. Εξαιτίας αυτού, ο Όμιλος εκτίθεται σε κίνδυνο από τη μετατροπή των εν λόγω οικονομικών καταστάσεων σε ευρώ προκειμένου να ενοποιηθούν στις οικονομικές καταστάσεις του Ομίλου.

iii) Κίνδυνος τιμών- Πληθωρισμός:

Κατά τη γνώμη της διοίκησης, ο Όμιλος δεν διατρέχει κίνδυνο από διακύμανση τιμών, καθώς δεν κατέχεται σημαντικό χαρτοφυλάκιο χρεογράφων και οι τιμές των προϊόντων που εμπορεύεται δεν παρουσιάζουν ιδιαίτερη διακύμανση. Η αύξηση διεθνών των πληθωριστικών πιέσεων σε συνδυασμό με την διατάραξη του διεθνούς χρηματοπιστωτικού συστήματος, ενδέχεται να τροποποιήσει τις καταναλωτικές συνήθειες, επηρεάζοντας τις πωλήσεις και την κερδοφορία του Ομίλου.

Πιστωτικός Κίνδυνος

Είναι ο κίνδυνος αθέτησης συμβατικών υποχρεώσεων εκ μέρους του αντισυμβαλλομένου. Όσον αφορά στην αντιμετώπιση πιστωτικού κινδύνου από χονδρικές πωλήσεις ο Όμιλος ως επί το πλείστον πραγματοποιεί το μεγαλύτερο μέρος αυτών, σε γνωστά πολυκαταστήματα στις χώρες που δραστηριοποιείται, και σε δίκτυο επιλεγμένων franchisee. Επίσης σαν επιπλέον μέτρο αντιμετώπισης, ο Όμιλος συνάπτει ασφαλιστήρια συμβόλαια πιστώσεων.

Κίνδυνος ρευστότητας

Παρά την πρωτόγνωρη χρηματοοικονομική κρίση και τον περιορισμό της ρευστότητας σε παγκόσμιο επίπεδο, ο Όμιλος διατηρεί υψηλή ρευστότητα χάρη στη λιανική φύση του μεγαλύτερου μέρους των πωλήσεών του, και μεριμνά για την περαιτέρω ενίσχυση της ρευστότητάς του με τη πετυχημένη δημιουργία εκπαιδευτικών πρατηρίων για τη διάθεση παλαιών αποθεμάτων, καθώς και με τη συγκράτηση των δαπανών.

Κίνδυνος αποθεμάτων

Ο κίνδυνος αυτός προκύπτει από την κατοχή παλαιών αποθεμάτων από την μητρική (κυρίως από τον τομέα λιανικής-χονδρικής) καθώς και από ορισμένες εταιρείες του Ομίλου και συνίσταται στην αδυναμία διάθεσης των αποθεμάτων αυτών ή στη διάθεση αυτών σε τιμές χαμηλότερες της αξίας αποτίμησης. Η διαχείριση του κινδύνου αυτού γίνεται μέσω εξειδικευμένων χώρων-αγορών διάθεσης όπως: εκπαιδευτικά πολυκαταστήματα τύπου Outlet, εκπαιδευτικών πρατηρίων και μεγάλες ξενοδοχειακές μονάδες, σε χώρες που δραστηριοποιείται ο Όμιλος. Ο Όμιλος έχει αποτιμήσει τα παλαιά αποθέματα στην καθαρή ρευστοποιήσιμη αξία, εκτιμηθείσα βάσει της εμπειρίας της Διοίκησης και των πραγματικών δεδομένων της αγοράς. Η διοίκηση εκτιμά ότι αυτός ο τρόπος αποτίμησης (κατ' ουσία προβλέψεις για αποτίμηση αποθεμάτων), καλύπτει πλήρως τον κίνδυνο αποθεμάτων.

Εξωγενείς παράγοντες δύνανται να επηρεάσουν τα αποτελέσματα και την τιμή της μετοχής

Η προμήθεια και η ζήτηση των προϊόντων και κατ' επέκταση το κόστος, οι πωλήσεις και τα αποτελέσματα της Εκδότριας και του Ομίλου γενικότερα επηρεάζονται από διάφορους εξωγενείς με τη δραστηριότητα τους παράγοντες, όπως είναι η πολιτική αστάθεια, η οικονομική αβεβαιότητα και η ύφεση, οι οποίοι επηρεάζουν σε διαφορετικό βαθμό κάθε εταιρία, ανεξαρτήτως του τομέα στον οποίο δραστηριοποιείται.

Η διεθνής κρίση, ή η ασταθής πορεία των διεθνών χρηματαγορών και κεφαλαιαγορών, το δυσμενές οικονομικό περιβάλλον στην Ελλάδα, η ψυχολογία του επενδυτικού κοινού, οι πανελλαδικές απεργίες και διαδηλώσεις, , είναι ενδεικτικοί παράγοντες τους οποίους δεν μπορεί να προβλέψει και να ελέγξει ο Όμιλος μας και οι οποίοι είναι δυνατόν να επηρεάσουν τα αποτελέσματα τόσο σε εταιρικό όσο και σε Ομιλικό επίπεδο και κατά συνέπεια, την τιμή της μετοχής

Ε. Εργασιακά και περιβαλλοντικά θέματα

Την 31η Δεκεμβρίου 2012 απασχολούνταν στον Όμιλο 6.063 εργαζόμενοι, έναντι 5.816 εργαζομένων την 31η Δεκεμβρίου 2011. Τα αντίστοιχα μεγέθη για την Εταιρεία είναι 2.169 έναντι 2.138. Ο Όμιλος απασχολεί

- (α) υπαλλήλους με σύμβαση εργασίας αορίστου χρόνου,
- (β) ημερομίσθιους εργαζομένους, και
- (γ) ωρομίσθιους εργαζομένους.

Στην μητρική εταιρεία Κ.Α.Ε. Α.Ε. έχει συσταθεί και λειτουργεί νόμιμα σωματείο εργαζομένων που αριθμεί περί τα 1.670 μέλη περιλαμβανομένων και των εποχικών υπαλλήλων. Η Διοίκηση της Εταιρείας συνεργάζεται στενά και με άψογο τρόπο με το σωματείο για όλα τα θέματα που αφορούν τους εργαζομένους, και ιδιαίτερα για θέματα ασφάλειας στο χώρο εργασίας. Ομοίως, σωματείο εργαζομένων έχει συσταθεί στις ενοποιούμενες εταιρείες Αττικά Πολυκαταστήματα Α.Ε. (περί τα 170 μέλη).

Ο Όμιλος εναρμονίζεται πλήρως με τις περιβαλλοντικές νομοθεσίες των χωρών στις οποίες δραστηριοποιείται. Ειδικότερα, συμμετέχει σε προγράμματα ανακύκλωσης και εφαρμόζει τις σχετικές νομοθετικές διατάξεις σε ότι αφορά (α) υλικά συσκευασίας, (β) ηλεκτρικούς συσσωρευτές κ.α. υλικά και ανταλλακτικά οχημάτων, και (γ) ηλεκτρικό και ηλεκτρονικό εξοπλισμό.

Έχει υπογράψει συμβάσεις με ανεγνωρισμένες και αδειοδοτημένες εταιρείες διαχείρισης ανακυκλούμενων υλικών και καταβάλλει περιοδικές εισφορές. Επίσης η συνεργασία μας με τους προμηθευτές μας βασίζεται σε πρότυπα, τα οποία αρνούνται κάθε μορφή παιδικής εργασίας, τις διακρίσεις ή την καταναγκαστική εργασία, προκειμένου να διασφαλιστεί σε κάθε εργαζόμενο που συμμετέχουν στη διαδικασία παραγωγής που εγγυώνται την υγεία και την ασφάλεια, την ίση αμοιβή και ο σεβασμός των ρυθμών της ζωής. Επισκεπτόμαστε τακτικά τους προμηθευτές μας, ώστε όλοι να συμμορφωθούν με τις αρχές της κοινωνικής ευθύνης που μας εμπνέουν.

ΣΤ. Συναλλαγές με Συνδεδεμένα μέρη

Οι απαιτήσεις και υποχρεώσεις των εταιρειών του Ομίλου, από και προς την μητρική, καθώς και τα έσοδα και έξοδα κάθε μιας εταιρείας που προέκυψαν από τις συναλλαγές τους με την μητρική στην διάρκεια του 2012, σύμφωνα με το ΔΛΠ 24 είναι οι ακόλουθες:

Για τον όμιλο

Φύση Συναλλαγής	1.1-31.12.2012		1.1-31.12.2011	
	Διευθυντικά Στελέχη	Άλλα συνδεδεμένα μέρη	Διευθυντικά Στελέχη	Άλλα συνδεδεμένα μέρη
Αγορές Αγαθών				
Northlandmark AE	0.00	445,017.00	0.00	0.00
Αττικά πολυκαταστήματα AE	0.00	467,393.00	0.00	0.00
Σύνολο	0.00	912,410.00	0.00	0.00
Παροχή Υπηρεσιών				
Northlandmark AE	0.00	1,292.00	0.00	0.00
Αττικά πολυκαταστήματα AE	0.00	8,740.00	0.00	0.00
Σύνολο	0.00	10,032.00	0.00	0.00
Λήψη Υπηρεσιών				
Northlandmark AE	0.00	18,894.00	0.00	0.00
Αττικά πολυκαταστήματα AE	0.00	11,669.00	0.00	0.00
Σύνολο	0.00	30,563.00	0.00	0.00
Συναλλαγές & Αμοιβές Διευθ.Στελεχών και μελών ΔΣ				
Καταστ.Αφορολ.ειδών AE	7,054,079.86	0.00	4,906,774.62	0.00
Ελληνικές Διανομές AE	314,448.38	0.00	282,752.59	0.00
Northlandmark AE	289,350.25	0.00	367,338.81	0.00
Αττικά πολυκαταστήματα AE	325,560.00	0.00	298,161.00	0.00
Σύνολο	7,983,438.49	0.00	5,855,027.02	0.00
Απαιτήσεις				
Καταστ.Αφορολ.ειδών AE	0.00	38,907.97	0.00	0.00
Northlandmark AE	0.00	266.00	0.00	0.00
Αττικά πολυκαταστήματα AE	0.00	6,390.00	0.00	0.00
Σύνολο	0.00	45,563.97	0.00	0.00
Υποχρεώσεις				
Καταστ.Αφορολ.ειδών AE	0.00	0.00	0.00	355,000.24
Northlandmark AE	0.00	338,227.00	72,698.00	0.00
Αττικά πολυκαταστήματα AE	0.00	500,471.00	0.00	0.00
Σύνολο	0.00	838,698.00	72,698.00	355,000.24

Για την Μητρική

Πωλήσεις Αγαθών	1.1-31.12.2012		1.1-31.12.2011		
	1.1-31.12.2012	1.1-31.12.2011	1.1-31.12.2012	1.1-31.12.2011	
	Παροχή Υπηρεσιών/Λοιπά Έσοδα				
FOLLI-FOLLIE H.K. - Group	54,645.46	89,793.85	FOLLI-FOLLIE H.K. - Group	5,302.72	566,835.13
FOLLI-FOLLIE JAPAN LTD	91,027.21	6,980.10	FOLLI-FOLLIE JAPAN LTD	362.43	179.97
FOLLI FOLLIE FRANCE SA	-2,929.22	9,893.69	FOLLI FOLLIE FRANCE SA	6,064.84	1,203.00
FOLLI FOLLIE SPAIN SA	72,953.17	229,162.41	FOLLI FOLLIE SPAIN SA	16,625.32	16,500.52
MFK FASHION LTD	964,247.96	199,556.32	MFK FASHION LTD	19,491.50	17,682.36
PLANACO ABEE	0.00	0.00	PLANACO ABEE	2,400.00	3,297.89
LINKS OF LONDON LTD	5,947,458.05	7,648,063.93	LINKS OF LONDON LTD	30,963.94	30,754.28
ΕΛΛΗΝΙΚΕΣ ΔΙΑΝΟΜΕΣ AE	5,274,062.62	6,728,642.04	ΕΛΛΗΝΙΚΕΣ ΔΙΑΝΟΜΕΣ AE	38,085.06	145,593.63
ELMEC ROMANIA	8,603,597.11	11,137,994.04	ELMEC ROMANIA	10,712.77	0.00
ELMEC SPORT BULGARIA EOOD	3,545,137.58	4,486,080.80	ELMEC SPORT BULGARIA EOOD	1,768.10	0.00
ΜΟΥΣΤΑΚΗΣ AEE	716,286.56	532,721.00	ΜΟΥΣΤΑΚΗΣ AEE	5,046.50	0.00
LOGISTICS EXPRESS AE	569,440.95	1,723,605.56	LOGISTICS EXPRESS AE	30,481.07	42,413.62
ΑΤΤΙΚΑ ΠΟΛΥΚΑΤΑΣΤΗΜΑΤΑ AE	4,469,786.00	4,990,014.83	ΑΤΤΙΚΑ ΠΟΛΥΚΑΤΑΣΤΗΜΑΤΑ AE	203,594.00	0.00
NORTHLANDMARK AE	3,348,736.52	3,488,431.23	NORTHLANDMARK AE	0.00	0.00
ICE CUBE AE	570,295.09	742,836.18	ICE CUBE AE	3,555.35	1,621.92
COLLECTIVE ΠΑΤΡΩΝ AE	309,532.50	1,661,023.35	COLLECTIVE ΠΑΤΡΩΝ AE	3,013.35	1,259.10
ΚΑΤΑΣΤΗΜΑΤΑ ΒΟΡΕΙΟΥ ΕΛΛΑΔΟΣ	1,293,410.90	0.00	ΚΑΤΑΣΤΗΜΑΤΑ ΒΟΡΕΙΟΥ ΕΛΛΑΔΟΣ	0.00	0.00
ΣΥΝΟΛΟ	35,827,688.46	43,674,799.33	ΣΥΝΟΛΟ	377,466.95	827,341.42

1.1-31.12.2012 1.1-31.12.2011

1.1-31.12.2012 1.1-31.12.2011

Αγορές Αγαθών			Λήψη Υπηρεσιών / Λοιπά Έξοδα		
FOLLI-FOLLIE H.K. - Group	7,264,647.66	7,313,891.28	FOLLI-FOLLIE H.K. - Group	10,128.97	851,695.91
PLANACO ABEE	11,881.00	238,780.95	PLANACO ABEE	0.00	11,765.00
LINKS OF LONDON LTD	602,383.26	250,108.84	LINKS OF LONDON LTD	3,634,910.35	6,043,130.48
ΕΛΛΗΝΙΚΕΣ ΔΙΑΝΟΜΕΣ ΑΕ	699,717.17	820,194.57	ΕΛΛΗΝΙΚΕΣ ΔΙΑΝΟΜΕΣ ΑΕ	37,246.65	26,976.78
ELMEC ROMANIA	397,079.42	378,610.67	ELMEC ROMANIA	0.00	0.00
ELMEC SPORT BULGARIA EOOD	96,063.96	50,819.15	ELMEC SPORT BULGARIA EOOD	0.00	0.00
ΜΟΥΣΤΑΚΗΣ ΑΕΕ	0.00	674,960.00	ΜΟΥΣΤΑΚΗΣ ΑΕΕ	64.53	0.00
LOGISTICS EXPRESS ΑΕ	1,320.33	8,754.00	LOGISTICS EXPRESS ΑΕ	214.00	0.00
ΑΤΤΙΚΑ ΠΟΛΥΚΑΤΑΣΤΗΜΑΤΑ ΑΕ	256,636.04	171,710.00	ΑΤΤΙΚΑ ΠΟΛΥΚΑΤΑΣΤΗΜΑΤΑ ΑΕ	111,061.89	122,386.00
NORTHLANDMARK ΑΕ	56,724.55	0.00	NORTHLANDMARK ΑΕ	0.00	48,437.18
ICE CUBE ΑΕ	1,900.81	1,139.02	ICE CUBE ΑΕ	0.00	0.00
COLLECTIVE ΠΑΤΡΩΝ ΑΕ	288,081.25	167,470.90	COLLECTIVE ΠΑΤΡΩΝ ΑΕ	0.00	0.00
FOLLI FOLLIE SHENZHEN	16,245.46	0.00	FOLLI FOLLIE SHENZHEN	0.00	0.00
ΚΑΤΑΣΤΗΜΑΤΑ ΒΟΡΕΙΟΥ ΕΛΛΑΔΟΣ	0.00	0.00	ΚΑΤΑΣΤΗΜΑΤΑ ΒΟΡΕΙΟΥ ΕΛΛΑΔΟΣ	46,054.86	0.00
ΣΥΝΟΛΟ	9,692,680.91	10,076,439.38	ΣΥΝΟΛΟ	3,839,681.25	7,104,391.35

1.1-31.12.2012 1.1-31.12.2011

1.1-31.12.2012 1.1-31.12.2011

Απαιτήσεις			Υποχρεώσεις		
FOLLI-FOLLIE H.K. - Group	4,206,956.97	1,459,940.38	FOLLI-FOLLIE H.K. - Group	0.00	231,912.08
FOLLI-FOLLIE JAPAN LTD	7,166,412.20	7,100,908.64	FOLLI-FOLLIE JAPAN LTD	0.00	0.00
FOLLI FOLLIE UK LTD	4,684.63	4,577.10	FOLLI FOLLIE UK LTD	0.00	0.00
FOLLI FOLLIE FRANCE SA	694,660.27	111,524.65	FOLLI FOLLIE FRANCE SA	0.00	0.00
FOLLI FOLLIE SPAIN SA	3,368,541.52	3,278,963.03	FOLLI FOLLIE SPAIN SA	0.00	0.00
MFK FASHION LTD	855,649.37	447,161.00	MFK FASHION LTD	0.00	0.00
PLANACO ABEE	2,334,331.09	1,186,331.09	PLANACO ABEE	9,660.18	53,546.55
LINKS OF LONDON LTD	7,633,802.42	2,661,630.53	LINKS OF LONDON LTD	10,409,153.24	6,013,122.87
ΕΛΛΗΝΙΚΕΣ ΔΙΑΝΟΜΕΣ ΑΕ	2,053,660.91	4,965,841.92	ΕΛΛΗΝΙΚΕΣ ΔΙΑΝΟΜΕΣ ΑΕ	0.00	2,506,959.19
ELMEC ROMANIA	10,519,425.83	8,007,209.12	ELMEC ROMANIA	202,580.55	309,249.34
ELMEC SPORT BULGARIA EOOD	61,745.02	123,652.28	ELMEC SPORT BULGARIA EOOD	0.00	0.00
ΜΟΥΣΤΑΚΗΣ ΑΕΕ	11,154.99	247,773.84	ΜΟΥΣΤΑΚΗΣ ΑΕΕ	0.00	303.69
LOGISTICS EXPRESS	2,349,856.47	2,183,647.29	LOGISTICS EXPRESS	0.00	11,284.80
ΑΤΤΙΚΑ ΠΟΛΥΚΑΤΑΣΤΗΜΑΤΑ ΑΕ	5,668,447.95	5,562,106.57	ΑΤΤΙΚΑ ΠΟΛΥΚΑΤΑΣΤΗΜΑΤΑ ΑΕ	174,986.27	125,309.85
NORTHLANDMARK ΑΕ	4,004,540.54	3,801,507.08	NORTHLANDMARK ΑΕ	19,639.82	11,839.32
ICE CUBE ΑΕ	760,410.03	900,225.49	ICE CUBE ΑΕ	0.00	1,401.00
COLLECTIVE ΠΑΤΡΩΝ ΑΕ	1,090,659.90	1,691,685.86	COLLECTIVE ΠΑΤΡΩΝ ΑΕ	0.00	205,989.24
ΚΑΤΑΣΤΗΜΑΤΑ ΒΟΡΕΙΟΥ ΕΛΛΑΔΟΣ	1,212,536.95	0.00	ΚΑΤΑΣΤΗΜΑΤΑ ΒΟΡΕΙΟΥ ΕΛΛΑΔΟΣ	2,535.10	0.00
ΣΥΝΟΛΟ	53,997,477.06	43,734,685.87	ΣΥΝΟΛΟ	10,818,555.16	9,470,917.93

Τάσεις-Προοπτικές

Εν μέσω ενός αντίξοου και απρόβλεπτου περιβάλλοντος, εξακολουθούμε να αναμένουμε ότι η περιοχή της Ασίας θα διατηρήσει τη θετική της πορεία.

Συγκριτικό πλεονέκτημα και σημαντικό περιουσιακό στοιχείο για τον Όμιλο αποτελεί το διαφοροποιημένο χαρτοφυλάκιο δραστηριοτήτων και η παρουσία σε σημαντικές αγορές παγκοσμίως.

Η εποχικότητα έχει σημαντική επίδραση στον Όμιλο, ειδικότερα, στον τομέα λιανικό ταξιδιωτικό εμπόριο, η εποχικότητα παρατηρείται την περίοδο Μάιου – Οκτωβρίου λόγω αυξημένης επιβατικής κίνησης σε σχέση με το υπόλοιπο έτος. Σημειώνεται επίσης ότι εντοπίζεται εποχικότητα του Ομίλου στον τομέα Ένδυση & Υπόδηση χονδρικής και λιανικής, κατά το α' και γ' τρίμηνο κάθε έτους. Στα διαστήματα αυτά οι πωλήσεις χονδρικής επηρεάζονται θετικά από τον προγραμματισμό των αγορών μεγάλων πελατών της χονδρικής για τις περιόδους Άνοιξη/Καλοκαίρι, Φθινόπωρο/Χειμώνας. Στον τομέα κόσμημα – αξεσουάρ – ρολόι, η εποχικότητα παρατηρείται κατά τις περιόδους εορτών (Χριστούγεννα – Πάσχα) και της καλοκαιρινής περιόδου λόγω των εκπτώσεων.

Οι προοπτικές της Ελληνικής Οικονομίας αρχίζουν να δείχνουν σχετικά ενθαρυντικές, με την ύφεση να προβλέπεται ότι θα σταθεροποιηθεί το 2013 σε ελαφρώς αρνητικά επίπεδα, αλλά η αύξηση της ανεργίας, και η μείωση της αγοραστικής δύναμης, δεν αφήνουν σημαντικά περιθώρια αισιοδοξίας, μιας και οι δραστηριότητες της Εταιρείας είναι συνυφασμένες και με αυτές της Ελληνικής οικονομίας.

Δήλωση Εταιρικής Διακυβέρνησης

A) Αρχές Εταιρικής Διακυβέρνησης

Η Εταιρεία έχει υιοθετήσει Αρχές Εταιρικής Διακυβέρνησης, όπως αυτές οριοθετούνται από την ισχύουσα ελληνική νομοθεσία και τις διεθνείς πρακτικές.

B) Κώδικας Εταιρικής Διακυβέρνησης

Η Εταιρεία μας έχει υιοθετήσει τον ευρέως αποδεκτό Κώδικα Εταιρικής Διακυβέρνησης του Συνδέσμου Επιχειρήσεων και Βιομηχανιών (ΣΕΒ) για τις Εισηγμένες Εταιρείες. Ο Κώδικας αυτός βρίσκεται στον ιστότοπο του ΣΕΒ, στην ακόλουθη ηλεκτρονική διεύθυνση:

http://www.sev.org.gr/Uploads/pdf/KED_TELIKO_JAN2011.pdf

Η εταιρεία δύναται να προβαίνει σε τροποποιήσεις στον Κώδικα και στις Αρχές Εταιρικής Διακυβέρνησης που εφαρμόζει.

Αποκλίσεις από τον Κώδικα Εταιρικής Διακυβέρνησης και αιτιολόγηση αυτών.

Ρόλος και αρμοδιότητες του Διοικητικού Συμβουλίου

- Το Διοικητικό Συμβούλιο δεν έχει προβεί σε σύσταση ξεχωριστής επιτροπής που να προΐσταται στη διαδικασία υποβολής υποψηφιοτήτων για εκλογή στο Διοικητικό Συμβούλιο και να προετοιμάζει προτάσεις προς το Διοικητικό Συμβούλιο όσον αφορά τις αμοιβές των εκτελεστικών μελών και των βασικών ανωτάτων στελεχών, δεδομένου ότι η πολιτική της Εταιρείας σε σχέση με τις αμοιβές αυτές είναι σταθερή και διαμορφωμένη.

Μέγεθος και σύνθεση του Διοικητικού Συμβουλίου

- Το Διοικητικό Συμβούλιο αποτελείται από 6 εκτελεστικά μέλη, 5 μη εκτελεστικά μέλη, και 2 ανεξάρτητα μη εκτελεστικά μέλη. Με τη συγκεκριμένη ισορροπία έχει διασφαλισθεί στη διάρκεια όλων των τελευταίων ετών η αποτελεσματική και παραγωγική λειτουργία του.

- Το Διοικητικό Συμβούλιο δεν διορίζει ανεξάρτητο Αντιπρόεδρο, προερχόμενο από τα ανεξάρτητα μέλη του, αλλά εκτελεστικό καθώς αξιολογείται ως προέχουσα σημασίας η συνδρομή εκ μέρους του Αντιπροέδρου, του Προέδρου του Διοικητικού Συμβουλίου στην άσκηση των εκτελεστικών του καθηκόντων.

Καθήκοντα και συμπεριφορά των μελών του Διοικητικού Συμβουλίου

- Μέχρι τη σύνταξη της παρούσας Δήλωσης, δεν υφίσταται υποχρέωση αναλυτικής γνωστοποίησης τυχόν επαγγελματικών δεσμεύσεων των μελών του Διοικητικού Συμβουλίου (συμπεριλαμβανομένων και σημαντικών μη εκτελεστικών δεσμεύσεων σε εταιρείες και μη κερδοσκοπικά ιδρύματα) πριν από το διορισμό τους στο Διοικητικό Συμβούλιο.

Ανάδειξη υποψήφιων μελών του Διοικητικού Συμβουλίου

- Δεν υφίσταται επιτροπή ανάδειξης υποψηφιοτήτων για το Διοικητικό Συμβούλιο, καθώς λόγω της δομής και λειτουργίας της εταιρείας η συγκεκριμένη επιτροπή δεν αξιολογείται ως απαραίτητη κατά την παρούσα χρονική στιγμή .

Λειτουργία του Διοικητικού Συμβουλίου

- Το Διοικητικό Συμβούλιο στην αρχή κάθε ημερολογιακού έτους δεν υιοθετεί ημερολόγιο συνεδριάσεων και 12μηνο πρόγραμμα δράσης καθώς είναι ευχερής η σύγκληση και συνεδρίαση του Διοικητικού Συμβουλίου, όταν το επιβάλλουν οι ανάγκες της εταιρείας ή ο νόμος, χωρίς την ύπαρξη προκαθορισμένου προγράμματος δράσεως.
- Ο Πρόεδρος δεν έχει σε τακτική βάση συναντήσεις με τα μη εκτελεστικά μέλη, χωρίς την παρουσία των εκτελεστικών μελών, για να συζητά την επίδοση και τις αμοιβές των τελευταίων, και άλλα σχετικά ζητήματα καθώς οποιοδήποτε θέμα συζητείται παρουσία όλων των μελών.
- Δεν υπάρχουν προγράμματα εισαγωγικής ενημέρωσης που να διασφαλίζονται από το Διοικητικό Συμβούλιο για τα νέα μέλη του Διοικητικού Συμβουλίου, ούτε διαρκή επαγγελματική επιμόρφωση για τα υπόλοιπα μέλη καθώς προτείνονται προς εκλογή ως μέλη του Διοικητικού Συμβουλίου πρόσωπα που διαθέτουν ικανή και αποδεδειγμένη εμπειρία και οργανωτικές -διοικητικές ικανότητες.
- Μέχρι τη σύνταξη της παρούσας Δήλωσης, δεν υπάρχει συγκεκριμένη πρόβλεψη για την παροχή επαρκών πόρων στις επιτροπές του Διοικητικού Συμβουλίου για την εκπλήρωση των καθηκόντων τους, καθώς και για την πρόσληψη εξωτερικών συμβούλων, καθώς οι σχετικοί πόροι εγκρίνονται ανά περίπτωση από την διοίκηση της εταιρείας, με βάση τις εκάστοτε εταιρικές ανάγκες.

Αξιολόγηση του Διοικητικού Συμβουλίου

- Μέχρι τη σύνταξη της παρούσας Δήλωσης, δεν υφίσταται θεσμοθετημένη διαδικασία με σκοπό την αξιολόγηση της αποτελεσματικότητας του Διοικητικού Συμβουλίου και των επιτροπών του ούτε αξιολογείται η επίδοση του Προέδρου του Διοικητικού Συμβουλίου κατά την διάρκεια διαδικασίας στην οποία προΐσταται ο ανεξάρτητος Αντιπρόεδρος ή άλλο μη εκτελεστικό μέλος του Διοικητικού Συμβουλίου ελλείψει ανεξάρτητου Αντιπροέδρου. Η διαδικασία αυτή δεν θεωρείται ως αναγκαία ενόψει της οργανωτικής δομής της εταιρείας
- Τα τακτικά και μη εκτελεστικά μέλη δεν συνέρχονται χωρίς την παρουσία εκτελεστικών μελών, προκειμένου να αξιολογείται η επίδοση των εκτελεστικών μελών και να καθορίζονται οι αμοιβές τους.
- Το Διοικητικό Συμβούλιο δεν περιγράφει συνοπτικά στην ετήσια δήλωση εταιρικής διακυβέρνησης τη διαδικασία αξιολόγησης του ίδιου, καθώς και των επιτροπών του καθώς δεν υφίστανται σχετικές διαδικασίες αξιολόγησης.

Σύστημα Εσωτερικού Ελέγχου

Ως σύστημα εσωτερικού ελέγχου ορίζεται το σύνολο των ελεγκτικών μηχανισμών και διαδικασιών που καλύπτουν σε διαρκή βάση κάθε δραστηριότητα της Εταιρείας και συντελούν στην αποτελεσματική και ασφαλή λειτουργία της, την αποτελεσματικότητα και αποδοτικότητα των εταιρικών εργασιών, την αξιοπιστία της χρηματοοικονομικής πληροφόρησης και τη συμμόρφωση με τους εφαρμοστέους νόμους και κανονισμούς.

Η εταιρεία διαθέτει επαρκές και αποτελεσματικό σύστημα εσωτερικού ελέγχου, με σαφώς καταγεγραμμένες διαδικασίες, που έχει σκοπό την αποτελεσματική διαχείριση των διαθέσιμων πόρων της, σύμφωνα με τις αποφάσεις του Διοικητικού Συμβουλίου και την αντιμετώπιση των σημαντικότερων κινδύνων.

Ειδικότερα, στόχος του Σ.Ε.Ε της Εταιρείας είναι:

- Η συνεπής υλοποίηση της επιχειρησιακής στρατηγικής με αποτελεσματική χρήση των διαθέσιμων πόρων της.
- Η αναγνώριση και αντιμετώπιση των πάσης φύσεως κινδύνων που αναλαμβάνει η Εταιρεία.
- Η διασφάλιση της πληρότητας και αξιοπιστίας των στοιχείων και πληροφοριών που απαιτούνται για τον ακριβή και έγκαιρο προσδιορισμό της χρηματοοικονομικής της κατάστασης και τη δημοσίευση αξιόπιστων οικονομικών καταστάσεων
- Η συμμόρφωση με το θεσμικό πλαίσιο που διέπει τη λειτουργία της Εταιρείας, περιλαμβανομένων και των εσωτερικών κανονισμών και των κανόνων δεοντολογίας.
- Η πρόληψη και αποφυγή λανθασμένων ενεργειών και παρατυπιών που θα μπορούσαν να θέσουν σε κίνδυνο τη φήμη και τα συμφέροντα της Εταιρείας, των μετόχων της και των λοιπών ενδιαφερομένων μερών.

Ελεγκτική Επιτροπή

Η Επιτροπή Ελέγχου είναι Επιτροπή του Διοικητικού Συμβουλίου και συγκροτείται με σκοπό την υποβοήθησή του στην εκπλήρωση των υποχρεώσεών του για την παρακολούθηση και αξιολόγηση της επάρκειας και αποτελεσματικότητας του Συστήματος Εσωτερικού Ελέγχου με βάση τις διαπιστώσεις και παρατηρήσεις των εσωτερικών και εξωτερικών ελεγκτών καθώς και των ελέγχων των εποπτικών αρχών.

Τα μέλη της Επιτροπής Ελέγχου ορίζονται από τη Γενική Συνέλευση των μετόχων της Εταιρείας. Η Επιτροπή Ελέγχου αποτελείται από δύο (2) τουλάχιστον μη εκτελεστικά μέλη και ένα ανεξάρτητο μη εκτελεστικό μέλος του Διοικητικού Συμβουλίου το οποίο προεδρεύει των συνεδριάσεών της και έχει επαρκείς γνώσεις και εμπειρία σε λογιστικής και ελεγκτικής φύσεως θέματα. Η Επιτροπή Ελέγχου συνεδριάζει σε τακτά χρονικά διαστήματα. Το ακριβές χρονοδιάγραμμα καθορίζεται από την ίδια την Επιτροπή.

Πληροφοριακά στοιχεία για τη σύνθεση και τον τρόπο λειτουργίας της Ελεγκτικής Επιτροπής

Σύμφωνα με το άρθρο 37 του ν. 3693/2008 κάθε εισηγμένη στο χρηματιστήριο εταιρεία («δημοσίου ενδιαφέροντος» σύμφωνα με το νόμο) οφείλει να έχει Ελεγκτική Επιτροπή απαρτιζόμενη από 3 μέλη του Διοικητικού Συμβουλίου, δύο τουλάχιστον μη εκτελεστικά μέλη και ένα ανεξάρτητο μη εκτελεστικό μέλος.

Πληροφοριακά στοιχεία για τη σύνθεση και τον τρόπο λειτουργίας της Ελεγκτικής Επιτροπής

Σύμφωνα με το άρθρο 37 του ν. 3693/2008 κάθε εισηγμένη στο χρηματιστήριο εταιρεία («δημοσίου ενδιαφέροντος» σύμφωνα με το νόμο) οφείλει να έχει Ελεγκτική Επιτροπή απαρτιζόμενη από 3 μέλη του Διοικητικού Συμβουλίου, δύο τουλάχιστον μη εκτελεστικά μέλη και ένα ανεξάρτητο μη εκτελεστικό μέλος.

Η Ελεγκτική Επιτροπή της Εταιρείας απαρτίζεται από τα εξής πρόσωπα:

Ζαχαρίας Μαντζαβίνος, μη εκτελεστικό μέλος και Πρόεδρος Ελεγκτικής Επιτροπής
--

Επαμεινώνδας Δαφέρμος, ανεξάρτητο μη εκτελεστικό μέλος
--

Γεώργιος Αρώνης, ανεξάρτητο μη εκτελεστικό μέλος
--

Η Ελεγκτική Επιτροπή παρακολουθεί και εποπτεύει τη διενέργεια του Εσωτερικού Ελέγχου από την Διεύθυνση Εσωτερικού Ελέγχου. Συνεδριάζει σε περιοδικά διαστήματα και στις συνεδριάσεις αξιολογούνται και αξιοποιούνται τα ευρήματα του ελεγκτικού έργου των οργάνων των εποπτικών αρχών και της Διεύθυνσης Εσωτερικού Ελέγχου.

Ο Πρόεδρος της Επιτροπής Ελέγχου συγκαλεί την Επιτροπή, προεδρεύει στις συνεδριάσεις της, εισηγείται τα θέματα που θα συζητηθούν και γενικά συντονίζει και εποπτεύει το έργο της Επιτροπής. Ο Πρόεδρος της Επιτροπής ενημερώνει το Δ.Σ. για το έργο της Επιτροπής στο πλαίσιο των συνεδριάσεων του Δ.Σ.

Αμοιβές

- Οι συμβάσεις των εκτελεστικών μελών του Διοικητικού Συμβουλίου δεν προβλέπουν ότι το Διοικητικό Συμβούλιο μπορεί να απαιτήσει την επιστροφή όλου ή μέρους του bonus που έχει απονεμηθεί, λόγω αναθεωρημένων οικονομικών καταστάσεων προηγούμενων χρήσεων ή γενικώς βάσει εσφαλμένων χρηματοοικονομικών στοιχείων, που χρησιμοποιήθηκαν για τον υπολογισμό του bonus αυτού.
- Δεν υφίσταται επιτροπή αμοιβών, αποτελούμενη αποκλειστικά από μη εκτελεστικά μέλη, ανεξάρτητα στην πλειονότητά τους, η οποία έχει ως αντικείμενο τον καθορισμό των αμοιβών των εκτελεστικών και μη εκτελεστικών μελών του Διοικητικού Συμβουλίου και κατά συνέπεια δεν υπάρχουν ρυθμίσεις για τα καθήκοντα της εν λόγω επιτροπής, τη συχνότητα συνεδριάσεών της και για άλλα θέματα που αφορούν στη λειτουργία της. Η σύσταση της εν λόγω επιτροπής, ενόψει της δομής και λειτουργίας της Εταιρείας δεν έχει αξιολογηθεί ως αναγκαία μέχρι σήμερα
- Η αμοιβή κάθε εκτελεστικού μέλους του Διοικητικού Συμβουλίου δεν εγκρίνεται από το Διοικητικό Συμβούλιο μετά από πρόταση της επιτροπής αμοιβών, χωρίς την παρουσία των εκτελεστικών μελών αυτού, δεδομένου ότι δεν υφίσταται επιτροπή αμοιβών.

Γενική Συνέλευση

- Δεν παρατηρήθηκε κάποια απόκλιση.

Πληροφοριακά στοιχεία για τον τρόπο λειτουργίας της Γενικής Συνέλευσης των μετόχων και τις βασικές εξουσίες της καθώς και περιγραφή των δικαιωμάτων των μετόχων και του τρόπου άσκησης τους.

Τρόπος λειτουργίας Γενικής Συνέλευσης

Το Διοικητικό Συμβούλιο διασφαλίζει ότι η προετοιμασία και η διεξαγωγή της Γενικής Συνέλευσης των μετόχων διευκολύνουν την αποτελεσματική άσκηση των δικαιωμάτων των μετόχων, οι οποίοι μπορούν να είναι πλήρως ενημερωμένοι για όλα τα θέματα που σχετίζονται με τη συμμετοχή τους στη Γενική Συνέλευση, συμπεριλαμβανομένων των θεμάτων ημερήσιας διάταξης και των δικαιωμάτων τους κατά τη Γενική Συνέλευση. Το Διοικητικό Συμβούλιο αξιοποιεί τη Γενική Συνέλευση των μετόχων για να διευκολύνει τον ουσιαστικό και ανοιχτό διάλογό τους με την εταιρεία.

Σε συνδυασμό με τις διατάξεις του Νόμου 3884/2010, η εταιρεία αναρτά στον ιστότοπο της, είκοσι (20) τουλάχιστον ημέρες πριν από τη Γενική Συνέλευση, τόσο στην ελληνική όσο και στην αγγλική γλώσσα, πληροφορίες σχετικά με:

- την ημερομηνία, την ώρα και τον τόπο σύγκλησης της Γενικής Συνέλευσης των μετόχων,
- τους βασικούς κανόνες και τις πρακτικές συμμετοχής, συμπεριλαμβανομένου του δικαιώματος εισαγωγής θεμάτων στην ημερήσια διάταξη και υποβολής ερωτήσεων, καθώς και των προθεσμιών εντός των οποίων τα δικαιώματα αυτά μπορούν να ασκηθούν,

- τις διαδικασίες ψηφοφορίας, τους όρους αντιπροσώπευσης μέσω πληρεξουσίου και τα χρησιμοποιούμενα έντυπα για ψηφοφορία μέσω πληρεξουσίου,
- την προτεινόμενη ημερήσια διάταξη της συνέλευσης, συμπεριλαμβανομένων σχεδίων των αποφάσεων προς συζήτηση και ψήφιση, αλλά και τυχόν συνοδευτικών εγγράφων,
- τον προτεινόμενο κατάλογο υποψήφιων μελών του Διοικητικού Συμβουλίου και τα βιογραφικά τους (εφόσον υπάρχει θέμα εκλογής μελών), και
- το συνολικό αριθμό των μετοχών και των δικαιωμάτων ψήφου κατά την ημερομηνία της σύγκλησης.

Τουλάχιστον ο Πρόεδρος του Διοικητικού Συμβουλίου της εταιρείας, ο Αντιπρόεδρος και ο Διευθύνων Σύμβουλος, παρίστανται στη Γενική Συνέλευση των μετόχων, προκειμένου να παρέχουν πληροφόρηση και ενημέρωση επί θεμάτων της αρμοδιότητάς τους, που τίθενται προς συζήτηση, και επί ερωτήσεων ή διευκρινίσεων που ζητούν οι μέτοχοι. Ο Πρόεδρος της Γενικής Συνέλευσης διαθέτει επαρκή χρόνο για την υποβολή ερωτήσεων από τους μετόχους.

Βασικές εξουσίες Γενικής Συνέλευσης

Η Γενική Συνέλευση των μετόχων είναι το ανώτατο όργανο της Εταιρείας και δικαιούται να αποφασίζει γενικά για κάθε εταιρική υπόθεση. Οι νόμιμες αποφάσεις της υποχρεώνουν και τους απόντες και τους διαφωνούντες μετόχους.

Η Γενική Συνέλευση είναι το μόνο αρμόδιο όργανο για να αποφασίζει για:

- Κάθε θέμα που υποβάλλεται σ' αυτή από το Διοικητικό Συμβούλιο ή από τους δικαιούμενους σύμφωνα με τις διατάξεις του Νόμου ή του Καταστατικού αυτού να προκαλέσουν την σύγκλησή της.
- Τις τροποποιήσεις του Καταστατικού. Τέτοιες τροποποιήσεις θεωρούνται όσες αφορούν την αύξηση, ή τη μείωση του εταιρικού κεφαλαίου, τη διάλυση της Εταιρείας, την παράταση της διάρκειάς της και συγχώνευσή της με άλλη.
- Την εκλογή των μελών του Διοικητικού Συμβουλίου και των ελεγκτών και καθορισμού της αμοιβής τους.
- Την έγκριση ή μεταρρύθμιση των ετησίων οικονομικών καταστάσεων που καταρτίζει το Διοικητικό Συμβούλιο και την διάθεση των καθαρών κερδών.
- Την έγκριση, με ειδική ψηφοφορία που γίνεται με ονομαστική κλήση της διαχείρισης του Διοικητικού Συμβουλίου για την απαλλαγή του Διοικητικού Συμβουλίου και των ελεγκτών από κάθε ευθύνη μετά την ψήφιση των ετησίων οικονομικών καταστάσεων και μετά από ακρόαση της έκθεσης επί των πεπραγμένων του Διοικητικού Συμβουλίου και επί της γενικής καταστάσεως των εταιρικών υποθέσεων και της Εταιρείας. Στην παραπάνω ψηφοφορία έχουν δικαίωμα να συμμετέχουν και τα Μέλη του Διοικητικού Συμβουλίου της Εταιρείας και οι υπάλληλοι της, αλλά μόνο με μετοχές που τους ανήκουν κατά κυριότητα.
- Την ακρόαση των ελεγκτών σχετικά με τον έλεγχο των βιβλίων και λογαριασμών της Εταιρείας, που έχουν διενεργήσει.
- Την έκδοση ομολογιακών δανείων με δικαίωμα απόληψης επί των κερδών, σύμφωνα με το άρθρο 3β του Κ.Ν. 2190/1920 και μετατρέψιμων ομολογιακών δανείων.
- Το διορισμό εκκαθαριστών σε περίπτωση λύσης της Εταιρείας.
- Την έγερση αγωγής κατά μελών του Διοικητικού Συμβουλίου ή των ελεγκτών, για παράβαση των καθηκόντων τους που απορρέουν από τον Νόμο και το Καταστατικό.

Δικαιώματα μετόχων και τρόποι άσκησης τους

Στη Γενική Συνέλευση της εταιρείας δικαιούται να συμμετέχει και να ψηφίζει κάθε μέτοχος που εμφανίζεται με την ιδιότητα αυτή στα αρχεία του φορέα στον οποίο τηρούνται οι κινητές αξίες της εταιρείας. Η άσκηση των εν λόγω δικαιωμάτων δεν προϋποθέτει την δέσμευση των μετοχών του δικαιούχου ούτε την τήρηση ανάλογης διαδικασίας. Οι μέτοχοι που έχουν δικαίωμα συμμετοχής στη Γενική Συνέλευση μπορούν να αντιπροσωπευτούν σ' αυτήν από πρόσωπο που έχουν εξουσιοδοτήσει νόμιμα.

Τα δικαιώματα των μετόχων της Εταιρείας, που πηγάζουν από τη μετοχή της είναι ανάλογα με το ποσοστό του κεφαλαίου, στο οποίο αντιστοιχεί η καταβεβλημένη αξία της μετοχής. Κάθε μετοχή παρέχει όλα τα δικαιώματα που προβλέπει ο κ.ν. 2190/1920 όπως έχει τροποποιηθεί και ισχύει, αλλά και το καταστατικό της εταιρείας.

Ο Πρόεδρος του Διοικητικού Συμβουλίου και ο Αντιπρόεδρος, είναι διαθέσιμοι για συναντήσεις με μετόχους της εταιρείας με σημαντικές συμμετοχές, και συζητούν μαζί τους ζητήματα που αφορούν στη διακυβέρνηση της εταιρείας. Επίσης, ο Πρόεδρος διασφαλίζει ότι οι απόψεις των μετόχων γνωστοποιούνται στο Διοικητικό Συμβούλιο.

Πληροφοριακά στοιχεία για τη σύνθεση και τον τρόπο λειτουργίας του Διοικητικού Συμβουλίου

Σύνθεση Διοικητικού Συμβουλίου

Το Διοικητικό Συμβούλιο ενεργώντας συλλογικά αναλαμβάνει την διοίκηση και διαχείριση των εταιρικών υποθέσεων προς όφελος της εταιρείας και των μετόχων της διασφαλίζοντας την εφαρμογή της εταιρικής στρατηγικής και τη δίκαιη και ισότιμη μεταχείριση όλων των μετόχων. Αποφασίζει γενικά για κάθε ζήτημα που αφορά την Εταιρεία εκτός από εκείνα που είτε από τον Νόμο, είτε από το Καταστατικό, έχει αρμοδιότητα η Γενική Συνέλευση των μετόχων.

Τα μέλη του Διοικητικού Συμβουλίου εκλέγονται από την Γενική Συνέλευση. Η Γενική Συνέλευση καθορίζει επίσης, ποια μέλη αυτού είναι ανεξάρτητα μη εκτελεστικά. Το Διοικητικό συμβούλιο καθορίζει ποια μέλη αυτού είναι εκτελεστικά και μη εκτελεστικά.

Το Διοικητικό Συμβούλιο της εταιρείας είναι ο θεματοφύλακας των Αρχών Εταιρικής Διακυβέρνησης της εταιρείας. Το Διοικητικό Συμβούλιο αποτελείται από εννέα (9) μέλη έως δεκατρία (13) μέλη. Εκλέγεται με απόλυτη πλειοψηφία από τη Γενική Συνέλευση με πενταετή θητεία που παρατείνεται μέχρι την αμέσως επόμενη Τακτική Γενική Συνέλευση του έτους μετά τη λήξη της θητείας τους και η οποία δε μπορεί να υπερβεί την εξαετία.

Σήμερα απαρτίζεται από 6 εκτελεστικά μέλη, 5 μη εκτελεστικά μέλη, και 2 ανεξάρτητα μη εκτελεστικά μέλη. Από τα μη εκτελεστικά μέλη τα 2 πληρούν τις προϋποθέσεις που, σύμφωνα με τις διατάξεις του Ν. 3016/2002 για την Εταιρική Διακυβέρνηση, θεωρούνται ανεξάρτητα. Τα εκτελεστικά μέλη απασχολούνται στην Εταιρεία ή παρέχουν υπηρεσίες σε αυτήν ασκώντας διαχειριστικά καθήκοντα. Τα μη εκτελεστικά μέλη του Διοικητικού Συμβουλίου δεν ασκούν διαχειριστικά καθήκοντα στην Εταιρεία.

Ακολουθεί πίνακας με τα μέλη του Διοικητικού Συμβουλίου

ΟΝΟΜΑΤΕΠΩΝΥΜΟ	ΙΔΙΟΤΗΤΑ	ΕΝΑΡΞΗ ΘΗΤΕΙΑΣ	ΛΗΞΗ ΘΗΤΕΙΑΣ
1. Κουτσολιούτσος Δημήτριος	Πρόεδρος, Εκτελεστικό μέλος	19/1/2011	19/6/2014
2. Κουτσολιούτσου Αικατερίνη	Αντιπρόεδρος, Εκτελεστικό μέλος	19/1/2011	19/6/2014
3. Κουτσολιούτσος Γεώργιος	Διευθύνων Σύμβουλος, Εκτελεστικό μέλος	19/1/2011	19/6/2014
4. Βελέντζας Γεώργιος	Α' Αναπληρωτής Διευθύνων Σύμβουλος & Γενικός Διευθυντής, Εκτελεστικό μέλος	19/1/2011	19/6/2014
5. Ζαχαρίου Εμμανουήλ	Β' Αναπληρωτής Διευθύνων Σύμβουλος & Γενικός Διευθυντής, Εκτελεστικό μέλος	19/1/2011	19/6/2014
6. Αρώνης Γεώργιος	Ανεξάρτητο μη εκτελεστικό μέλος	19/1/2011	19/6/2014
7. Δαφέρμος Επαμεινώνδας	Ανεξάρτητο μη εκτελεστικό μέλος	19/1/2011	19/6/2014
8. Jiannong Qian	Μη εκτελεστικό μέλος	26/5/2011	19/6/2014
9. Κούκουτσας Ηλίας	Μη εκτελεστικό μέλος	19/1/2011	19/6/2014
10. Κουλουκουντής Ηλίας	Μη εκτελεστικό μέλος	19/1/2011	19/6/2014
11. Μαντζαβίνος Ζαχαρίας	Μη εκτελεστικό μέλος	19/1/2011	19/6/2014
12. Μπέτσας Ηλίας	Μη εκτελεστικό μέλος	19/1/2011	19/6/2014
13. Νιώτη Ειρήνη	Εκτελεστικό μέλος	19/1/2011	19/6/2014

Συνοπτικά βιογραφικά στοιχεία των μελών του Δ.Σ.

Δημήτριος Κουτσολιούτσος. Απόφοιτος του Κολεγίου Αθηνών, σπούδασε Οικονομικές Επιστήμες στο πανεπιστήμιο του Μιλάνου I.BOCCONI. Παράλληλα κατέχει τη θέση του Προέδρου του Διοικητικού Συμβουλίου της Εταιρείας, με εκτελεστικές αρμοδιότητες.

Αικατερίνη Κουτσολιούτσου. Γεννήθηκε στην Αθήνα. Πτυχιούχος στην Κοινωνιολογία από Βρετανικό Πανεπιστήμιο συνέχισε τις πανεπιστημιακές της σπουδές στην Ιταλία, όπου απέκτησε πανεπιστημιακούς τίτλους σπουδών στις Τουριστικές Επιστήμες και στη Γλωσσολογία. Στην Ιταλία ασχολήθηκε με τη δημιουργία και διάθεση κοσμημάτων για 25 χρόνια, ενώ το 1982 επέστρεψε στην Ελλάδα για να δημιουργήσει με το σύζυγό της Δημήτρη Κουτσολιούτσο την εταιρεία FOLLI FOLLIE. Σήμερα είναι Αντιπρόεδρος του Διοικητικού Συμβουλίου της Εταιρείας και εκτελεστικό μέλος.

Γεώργιος Κουτσολιούτσος. Απόφοιτος της Ιταλικής Σχολής Αθηνών, σπούδασε Οικονομικές Επιστήμες στο University of Hartford στο Παρίσι και στη συνέχεια απέκτησε μεταπτυχιακούς τίτλους σπουδών στη διοίκηση επιχειρήσεων και Marketing από το Hartford University of Connecticut στην Αμερική. Η έναρξη της επαγγελματικής του εμπειρίας ξεκινά από τη Νέα Υόρκη, όπου εργάστηκε για δύο περίπου χρόνια στον κλάδο της αργυροχρυσοχοΐας. Από το 1994 και μέχρι σήμερα έχει τη γενική εποπτεία και τον έλεγχο των πωλήσεων της Εταιρείας στο εσωτερικό και το εξωτερικό. Από τις 19.01.2011 κατέχει τη θέση του Δ/ντος Συμβούλου της Εταιρείας με εκτελεστικές αρμοδιότητες.

Γεώργιος Βελέντζας. Πτυχιούχος Οικονομικού Πανεπιστημίου Αθηνών (πρώην ΑΣΟΕΕ) και Νομικής Σχολής του Πανεπιστημίου Αθηνών με μεταπτυχιακές σπουδές στη Διοίκηση Επιχειρήσεων και εμπειρία σε μεγάλες επιχειρήσεις. Παράλληλα, κατέχει τη θέση του Διευθύνοντος Συμβούλου στη θυγατρική εταιρεία ΕΛΛΗΝΙΚΕΣ ΔΙΑΝΟΜΕΣ Α.Ε. και τη θέση του Διευθύνοντος Συμβούλου για την εταιρεία «ΚΑΤΑΣΤΗΜΑΤΑ ΦΟΡΟΛΟΓΗΜΕΝΩΝ ΕΙΔΩΝ Α.Ε.». Εργάζεται στην Εταιρεία από το 1980. Από τον Μάιο του 2004, ο κ. Βελέντζας κατέχει τη θέση του Γενικού Διευθυντή στην Εταιρεία, ενώ από τις 19.01.2011 κατέχει και τη θέση του Α' Αναπληρωτή Διευθύνοντος Συμβούλου, με εκτελεστικές αρμοδιότητες.

Εμμανουήλ Ζαχαρίου. Έχει πολυετή εμπειρία στον χώρο της χονδρικής & λιανικής πώλησης επώνυμων ενδυμάτων. Έχει διατελέσει επί 18 χρόνια Εμπορικός Διευθυντής, Αντιπρόεδρος του Δ.Σ. & μέτοχος μειοψηφίας της τ. εισηγμένης εταιρείας SPORTSMAN ΑΕ (μετέπειτα μέλος του Ομίλου NOTOS COM) και κατά τα τελευταία 10 χρόνια ήταν Γενικός Διευθυντής, Αντιπρόεδρος του Δ.Σ. & μέτοχος μειοψηφίας της εταιρείας ΑΛΟΥΕΤΤΕ ΑΕ. Από τις 19.01.2011 έχει τη θέση του Β΄ Αναπληρωτή Διευθύνοντος Συμβούλου της Εταιρείας, με εκτελεστικές αρμοδιότητες.

Γεώργιος Αρώνης. Γεννήθηκε στην Αθήνα το 1957. Σπούδασε Οικονομικά και είναι κάτοχος MBA, major in Finance, του ALBA. Εργάζεται στην Alpha Bank από το 2004 ως επικεφαλής της Λιανικής Τραπεζικής και από τις 17.05.2006 ανέλαβε Εντεταλμένος Γενικός Διευθυντής. Εργάστηκε για 15 έτη σε πολυεθνικές τράπεζες, το μεγαλύτερο διάστημα στην ABN AMRO στην Ελλάδα και το εξωτερικό. Για 6 χρόνια εργάστηκε στην Εθνική Τράπεζα σε διευθυντικές θέσεις και από το 2002 μέχρι το 2004 διετέλεσε Γενικός Διευθυντής Λιανικής Τραπεζικής. Είναι Πρόεδρος του Διοικητικού Συμβουλίου της Alpha Ασφαλιστικές Πρακτορεύσεις, Αντιπρόεδρος της Alpha Asset Management Α.Ε.Δ.Α.Κ. και της Alpha Life. Από τις 19.01.2011 είναι ανεξάρτητο, μη εκτελεστικό μέλος Δ.Σ. της Εκδότριας.

Επαμεινώνδας Δαφέρμος. Γεννήθηκε στην Κρήτη το 1939. Κατέχει πτυχίο Μηχανολόγου Μηχανικού από το Πανεπιστήμιο του Μονάχου της Γερμανίας. Από το 1965 εργάζεται ως υψηλόβαθμο στέλεχος επιχειρήσεων μεταξύ των οποίων η ΙΖΟΛΑ (Διεύθυνση Παραγωγής και Προμηθειών) και η ΑΓΕΤ ΗΡΑΚΛΗΣ (Διευθύνων Σύμβουλος). Τα τελευταία 18 χρόνια συνεργαζόταν με τον κ. Κυριάκο Φιλίππου στον όμιλο επιχειρήσεων του, ως Διευθύνων Σύμβουλος και ως μέλος των Δ.Σ. των εταιρειών του. Μιλάει αγγλικά και γερμανικά, είναι παντρεμένος και έχει μια κόρη. Από τις 19.01.2011 είναι ανεξάρτητο, μη εκτελεστικό μέλος Δ.Σ. της Εκδότριας.

Ηλίας Κούκουτσας. Φοίτησε στα ΚΑΤΕΕ Αθηνών (Τμήμα Λογιστών) και στην ΑΣΟΕΕ (Τμήμα Διοίκησης Επιχειρήσεων). Εργάστηκε επί είκοσι έτη στα πολυκαταστήματα Αφοί Λαμπρόπουλοι (1981-2001) και όταν απεχώρησε κατείχε τη θέση του Εμπορικού Διευθυντή. Έχει διατελέσει μέλος του Διοικητικού Συμβουλίου του ΣΕΛΠΕ (Σύνδεσμος Λιανικών Πωλήσεων Ελλάδος). Η συνεργασία του με τον Όμιλο της Elmec Sport ξεκίνησε το 2002. Ο κος Κούκουτσας σήμερα εκτελεί επίσης χρέη Διευθύνοντος Συμβούλου στη θυγατρική εταιρεία North Landmark ΑΕ και Γενικού Διευθυντή στην Αττικά Πολυκαταστήματα Α.Ε. Από τις 19.01.2011 είναι μη εκτελεστικό μέλος Δ.Σ. της Εκδότριας.

Ηλίας Κουλουκουντής. Γεννήθηκε στην Αθήνα το 1943. Φοίτησε στο Κολλέγιο Αθηνών, Ψυχικού, στο Millfield School, Somerset και στο King's College του Πανεπιστημίου του Durham, Αγγλία. Ξεκίνησε να εργάζεται το 1966 στην εταιρεία A.G.PAPPADAKIS & CO LTD. Το 1971 και σε συνδυασμό με τις οικογενειακές επιχειρήσεις ίδρυσε την OFF SHORE CONSULTANCE INC στον Πειραιά και την OFF SHORE UK LTD στο Λονδίνο. Από το 1997 μέχρι το 2000 διετέλεσε Διευθυντής και Γενικός Διαχειριστής της εταιρείας KASSIAN MARITIME NAVIGATION AGENCY LTD. Από το 2000 μέχρι σήμερα είναι Πρόεδρος και Γενικός Διευθυντής της εταιρείας EQUITY SHIPPING CO LTD. Από τις 19.01.2011 είναι μη εκτελεστικό μέλος Δ.Σ. της Εκδότριας.

Ζαχαρίας Μαντζαβίνος. Γεννήθηκε το 1936 στην Αθήνα και είναι σήμερα Ομότιμος Καθηγητής της Οδοντιατρικής Σχολής του Πανεπιστημίου Αθηνών με μεταπτυχιακές σπουδές στην Οδοντιατρική Σχολή του Πανεπιστημίου της Πενσυλβάνια στις ΗΠΑ. Έχει δημοσιεύσει περισσότερες από 100 επιστημονικές εργασίες σε ελληνικά και ξένα περιοδικά, και έχει διατελέσει Κοσμήτορας της οδοντιατρικής σχολής και Πρόεδρος σε δύο θητείες. Έχει επίσης διατελέσει μέλος της πρώτης Διοικούσης Επιτροπής του Πανεπιστημίου Αιγαίου, του Ανωτάτου Επιστημονικού Συμβουλίου του Κράτους, καθώς και της Αμερικανικής Ακαδημίας Περιοδοντολογίας (American Academy of Periodontology) της Pierre Fouchard Academy, του International College of Dentists και άλλων ελληνικών και ξένων εταιρειών. Από τις 19.01.2011 είναι μη εκτελεστικό μέλος Δ.Σ. της Εκδότριας.

Ηλίας Μπέτσας. Γεννήθηκε στις Φυτείες Αιτωλοακαρνανίας το 1952. Σπούδασε Νομικά και Οικονομικές & Πολιτικές Επιστήμες στο Αριστοτέλειο Πανεπιστήμιο Θεσσαλονίκης. Είναι Δικηγόρος στον Άρειο Πάγο και Διευθυντής Νομικών Υπηρεσιών της Αγροτικής Τράπεζας Ελλάδος. Έχει διατελέσει μέλος Διοικητικού Συμβουλίου

της εταιρείας «Αγροτική Ασφαλιστική Α.Ε.», του Οργανισμού Ανασυγκρότησης Επιχειρήσεων (ΟΑΕ), της Δημόσιας Επιχείρησης Πετρελαίου Α.Ε. (ΕΛΠΕ) και της Πρώτης Επιχειρηματικής Τράπεζας Α.Ε. (FBB). Σήμερα, είναι μέλος Διοικητικού Συμβουλίου των εταιρειών ΑΤΕ ΚΑΡΤΑ Α.Ε. και ΑΤΕΞέλιξη Α.Ε. Από τις 19.01.2011 είναι μη εκτελεστικό μέλος Δ.Σ. της Εκδότριας.

Ειρήνη Νιώτη. Γεννήθηκε στη Αθήνα. Έχει σπουδάσει οικονομικά στο SAINT GEORGE COMMERCIAL COLLEGE. Εργάζεται στην εταιρεία FOLLI FOLLIE από το 1986 και προΐσταται της Διεύθυνσης διαχείρισης διαθεσίμων του Ομίλου. Μιλάει αγγλικά, γαλλικά και ιταλικά. Από τις 19.01.2011 είναι εκτελεστικό μέλος Δ.Σ. της Εκδότριας.

Jiannong Quian. Είναι απόφοιτος Οικονομικών του Πανεπιστημίου Shandong και κατέχει μεταπτυχιακό τίτλο στα Οικονομικά από Γερμανικό Πανεπιστήμιο. Έχει διατελέσει στέλεχος στην εταιρεία Metro AG στη Γερμανία και στην Κίνα, Βοηθός Γενικού Δ/ντή στην εταιρεία China Resources Vanguard, Αντιπρόεδρος της εταιρείας China of OBI AG, αναπληρωτής Γενικός Δ/ντής της εταιρείας Wumart Stores Inc, καθώς και πρόεδρος και δ/νων σύμβουλος της εταιρείας China Nerstar. Στον όμιλο FOSUN εισήλθε στα τέλη του 2009 και κατέχει τη θέση του Γενικού Δ/ντή του Τομέα Επιχειρηματικών Επενδύσεων και του Βοηθού Προέδρου του ομίλου.

Σχέσεις με τους μετόχους
Επικοινωνία με τους μετόχους
 -δεν παρατηρήθηκε κάποια απόκλιση

Z. Επεξηγηματική έκθεση του Διοικητικού Συμβουλίου προς την Τακτική Γενική Συνέλευση των Μετόχων.

(Σύμφωνα με την §7 του άρθρου 4 του Ν.3556/2007)

A. Διάρθρωση Μετοχικού Κεφαλαίου.

Το μετοχικό κεφάλαιο της Εταιρείας ανέρχεται σε €20.084.463 διαιρούμενο σε 66.948.210 κοινές ονομαστικές μετοχές, ονομαστικής αξίας € 0,30 η κάθε μία και είναι ολοσχερώς καταβεβλημένο. Η κάθε μετοχή παρέχει το δικαίωμα μίας ψήφου. Όλες οι μετοχές είναι εισηγμένες προς διαπραγμάτευση στην αγορά Αξιών του Χρηματιστηρίου Αθηνών στην κατηγορία της Μεγάλης Κεφαλαιοποίησης.

Κάθε μετοχή ενσωματώνει όλα τα δικαιώματα και τις υποχρεώσεις που καθορίζονται από το Νόμο και το Καταστατικό της ΚΑΕ ΑΕ, το οποίο δεν περιέχει διατάξεις περισσότερο περιοριστικές από αυτές που προβλέπει ο Νόμος. Η ευθύνη των μετόχων περιορίζεται στην ονομαστική αξία των μετοχών που κατέχουν. Η κατοχή του τίτλου της μετοχής συνεπάγεται αυτοδικαίως την αποδοχή από τον κύριο της του Καταστατικού της ΚΑΕ ΑΕ και των νομίμων αποφάσεων των Γενικών Συνελεύσεων των μετόχων. Το Καταστατικό της ΚΑΕ ΑΕ δεν παρέχει ειδικά δικαιώματα υπέρ συγκεκριμένων μετόχων ούτε και περιέχει όρους μεταβολής του κεφαλαίου και τροποποίησης των δικαιωμάτων των μετοχών οι οποίοι είναι περισσότερο περιοριστικοί από τις ρυθμίσεις του Νόμου. Οι μέτοχοι ασκούν τα δικαιώματά τους σε σχέση με τη διοίκηση της Εταιρείας μέσω των Γενικών Συνελεύσεων. Κάθε μέτοχος δικαιούται να μετέχει στη Γενική Συνέλευση των μετόχων της Εταιρείας είτε αυτοπροσώπως είτε μέσω πληρεξουσίου. Κάθε μετοχή παρέχει το δικαίωμα μίας ψήφου.

Κάθε μέτοχος μπορεί να ζητήσει 10 ημέρες πριν από την Τακτική Γενική Συνέλευση τις ετήσιες οικονομικές καταστάσεις και τις σχετικές εκθέσεις του Διοικητικού Συμβουλίου και των Ελεγκτών της Εταιρείας.

ΔΙΚΑΙΩΜΑΤΑ ΜΕΙΟΨΗΦΙΑΣ ΤΩΝ ΜΕΤΟΧΩΝ

(α) Με αίτηση μετόχων που εκπροσωπούν το ένα εικοστό (1/20) του καταβεβλημένου μετοχικού κεφαλαίου, το διοικητικό συμβούλιο της Εταιρείας υποχρεούται να εγγράψει στην ημερήσια διάταξη της Γενικής Συνέλευσης πρόσθετα θέματα, εάν η σχετική αίτηση περιέλθει στο διοικητικό συμβούλιο, δεκαπέντε (15) τουλάχιστον ημέρες πριν από τη Γενική Συνέλευση. Η αίτηση για την εγγραφή πρόσθετων θεμάτων στην ημερήσια διάταξη συνοδεύεται από αιτιολόγηση ή από σχέδιο απόφασης προς έγκριση στη Γενική Συνέλευση και η αναθεωρημένη ημερήσια διάταξη δημοσιοποιείται με τον ίδιο τρόπο όπως η προηγούμενη ημερήσια διάταξη, δεκατρείς (13) ημέρες πριν από την ημερομηνία της Γενικής Συνέλευσης και ταυτόχρονα τίθεται στη διάθεση των μετόχων στην ιστοσελίδα της Εταιρείας, μαζί με την αιτιολόγηση ή το σχέδιο απόφασης που έχει υποβληθεί από τους μετόχους κατά τα προβλεπόμενα στο άρθρο 27 παρ. 3 του Κ.Ν. 2190/1920.

(β) Με αίτηση μετόχων που εκπροσωπούν το ένα εικοστό (1/20) του καταβεβλημένου μετοχικού κεφαλαίου, το διοικητικό συμβούλιο θέτει στη διάθεση των μετόχων κατά τα οριζόμενα στο άρθρο 27 παρ. 3 του Κ.Ν. 2190/1920, έξι (6) τουλάχιστον ημέρες πριν από την ημερομηνία της Γενικής Συνέλευσης, σχέδια αποφάσεων για θέματα που έχουν περιληφθεί στην αρχική ή την αναθεωρημένη ημερήσια διάταξη, αν η σχετική αίτηση περιέλθει στο διοικητικό συμβούλιο επτά (7) τουλάχιστον ημέρες πριν από την ημερομηνία της Γενικής Συνέλευσης.

(γ) Μετά από αίτηση οποιουδήποτε μετόχου που υποβάλλεται στην Εταιρεία πέντε (5) τουλάχιστον πλήρεις ημέρες πριν από τη Γενική Συνέλευση, το διοικητικό συμβούλιο υποχρεούται να παρέχει στη Γενική Συνέλευση τις αιτούμενες συγκεκριμένες πληροφορίες για τις υποθέσεις της Εταιρείας, στο μέτρο που αυτές είναι χρήσιμες για την πραγματική εκτίμηση των θεμάτων της ημερήσιας διάταξης. Το διοικητικό συμβούλιο μπορεί να αρνηθεί την παροχή των πληροφοριών για αποχρώντα ουσιώδη λόγο, ο οποίος αναγράφεται στα πρακτικά. Το διοικητικό συμβούλιο μπορεί να απαντήσει ενιαία σε αιτήσεις μετόχων με το ίδιο περιεχόμενο. Υποχρέωση παροχής πληροφοριών δεν υφίσταται όταν οι σχετικές πληροφορίες διατίθενται ήδη στην ιστοσελίδα της Εταιρείας, ιδίως με τη μορφή ερωτήσεων και απαντήσεων.

(δ) Μετά από αίτηση μετόχων που εκπροσωπούν το ένα πέμπτο (1/5) του καταβεβλημένου μετοχικού κεφαλαίου η οποία υποβάλλεται στην Εταιρεία πέντε (5) τουλάχιστον πλήρεις ημέρες πριν από τη Γενική Συνέλευση, το διοικητικό συμβούλιο υποχρεούται να παρέχει στη Γενική Συνέλευση πληροφορίες για την πορεία των εταιρικών υποθέσεων και την περιουσιακή κατάσταση της Εταιρείας. Το διοικητικό συμβούλιο μπορεί να αρνηθεί την παροχή των πληροφοριών για αποχρώντα ουσιώδη λόγο, ο οποίος αναγράφεται στα πρακτικά.

Αντίστοιχες προθεσμίες για τυχόν άσκηση δικαιωμάτων μειοψηφίας των μετόχων ισχύουν και σε περίπτωση Επαναληπτικών Γενικών Συνελεύσεων.

Σε όλες τις ανωτέρω αναφερόμενες περιπτώσεις οι αιτούντες μέτοχοι οφείλουν να αποδεικνύουν τη μετοχική τους ιδιότητα και τον αριθμό των μετοχών που κατέχουν κατά την άσκηση του σχετικού δικαιώματος. Τέτοια απόδειξη αποτελεί και η προσκόμιση βεβαίωσης από τον φορέα στον οποίο τηρούνται οι οικείες κινητές αξίες ή η πιστοποίηση της μετοχικής ιδιότητας με απευθείας ηλεκτρονική σύνδεση φορέα και Εταιρείας.

Το μερίσμα κάθε μετοχής πληρώνεται μέσα σε 2 μήνες από την ημερομηνία της Τακτικής Γενικής Συνέλευσης που ενέκρινε τις επίσιες οικονομικές καταστάσεις. Ο τόπος και τρόπος καταβολής ανακοινώνεται στους μετόχους δια του Τύπου. Τα μερίσματα διανέμονται από ήδη φορολογηθέντα στο νομικό πρόσωπο κέρδη και επομένως ο μέτοχος δεν έχει καμία φορολογική υποχρέωση επί του ποσού των μερισμάτων που εισπράττει. Τα μερίσματα που δεν έχουν ζητηθεί για μια πενταετία διαγράφονται υπέρ του Δημοσίου.

Κάθε διαφορά μεταξύ της Εταιρείας αφ' ενός και των μετόχων ή οποιουδήποτε τρίτου αφ' ετέρου υπάγεται στην αποκλειστική αρμοδιότητα των τακτικών δικαστηρίων, η δε Εταιρεία ενάγεται μόνον ενώπιον των δικαστηρίων της έδρας της.

B. Περιορισμοί στη μεταβίβαση των μετοχών της Εταιρείας.

Η μεταβίβαση των μετοχών της Εταιρείας γίνεται σύμφωνα με τις διαδικασίες που ορίζει ο νόμος και ο Κανονισμός του Χρηματιστηρίου Αθηνών και βάσει του καταστατικού της εταιρείας, δεν υφίστανται περιορισμοί στη μεταβίβαση τους.

Γ. Σημαντικές άμεσες ή έμμεσες συμμετοχές κατά την έννοια των διατάξεων των άρθρων 9 έως 11 του Ν. 3556/2007

Την 31/12/2012, οι κατωτέρω μέτοχοι κατείχαν ποσοστό μεγαλύτερο του 5% του συνόλου των δικαιωμάτων ψήφου της Εταιρείας

Δημήτριος Γ. Κουτσολιούτσος: ποσοστό 36,01%

Fosun International: ποσοστό 13,85%

TPG Axon Management: ποσοστό 6,8%

Fidelity Investments: ποσοστό 6,6%

Δ. Κάτοχοι κάθε είδους μετοχών που παρέχουν ειδικά δικαιώματα ελέγχου.

Δεν υφίστανται μετοχές της Εταιρείας που να παρέχουν στους κατόχους τους ειδικά δικαιώματα ελέγχου.

Ε. Περιορισμοί στο δικαίωμα ψήφου.

Δεν προβλέπονται περιορισμοί του δικαιώματος ψήφου που να απορρέουν από τις μετοχές της Εταιρείας.

Στ. Συμφωνίες μεταξύ των μετόχων της Εταιρείας.

Δεν είναι γνωστή στην Εταιρεία η ύπαρξη συμφωνιών μεταξύ των μετόχων της ή στην άσκηση δικαιωμάτων ψήφου που απορρέουν από τις μετοχές της.

Η μετοχή είναι αδιαίρετη ως προς την άσκηση των δικαιωμάτων και την εκπλήρωση των υποχρεώσεων που απορρέουν από αυτήν. Εάν για οποιονδήποτε λόγο υπάρχουν περισσότεροι συγκύριοι ή δικαιούχοι μίας μετοχής, αυτοί αντιπροσωπεύονται έναντι της εταιρείας από ένα πρόσωπο που ορίζεται με κοινή συμφωνία τους.

Ζ. Κανόνες διορισμού και αντικατάστασης των μελών του Διοικητικού Συμβουλίου και τροποποίησης του Καταστατικού.

Η Εταιρεία για το διορισμό και την αντικατάσταση των μελών του Διοικητικού Συμβουλίου, καθώς και για την τροποποίηση του Καταστατικού της ακολουθεί τα όσα υπαγορεύουν οι διατάξεις του Κ.Ν. 2190/1920, όπως εκάστοτε ισχύει.

Η. Αρμοδιότητα του Διοικητικού Συμβουλίου ή ορισμένων μελών του για την έκδοση νέων μετοχών ή την αγορά ίδιων μετοχών.

1. Η εταιρεία δεν μπορεί να αναλαμβάνει την κάλυψη δικών της μετοχών.

2. Με την επιφύλαξη της αρχής της ίσης μεταχείρισης των μετόχων που βρίσκονται στην ίδια θέση και των διατάξεων του ν. 3340/2005, όπως εκάστοτε ισχύει, η εταιρεία μπορεί, η ίδια ή με πρόσωπο το οποίο ενεργεί στο όνομά του αλλά για λογαριασμό της, να αποκτήσει δικές της μετοχές, μόνο όμως μετά από έγκριση της Γενικής Συνέλευσης, η οποία ορίζει τους όρους και τις προϋποθέσεις των προβλεπόμενων αποκτήσεων και, ιδίως, τον ανώτατο αριθμό μετοχών που είναι δυνατόν να αποκτηθούν, τη διάρκεια για την οποία χορηγείται η έγκριση, η οποία δεν μπορεί να υπερβαίνει τους είκοσι τέσσερις (24) μήνες και, σε περίπτωση απόκτησης από επαχθή αιτία, τα κατώτατα και ανώτατα όρια της αξίας απόκτησης.

Θ. Σημαντική συμφωνία που έχει συνάψει η Εταιρεία και η οποία τίθεται σε ισχύ, τροποποιείται ή λήγει σε περίπτωση αλλαγής στον έλεγχο της Εταιρείας κατόπιν δημόσιας πρότασης και τα αποτελέσματα της συμφωνίας αυτής.

Δεν υφίσταται.

Ι. Κάθε συμφωνία που η Εταιρεία έχει συνάψει με τα μέλη του Διοικητικού της Συμβουλίου ή με το προσωπικό της, η οποία προβλέπει αποζημίωση σε περίπτωση παραίτησης ή απόλυσης χωρίς βάσιμο λόγο ή τερματισμό της θητείας ή της απασχόλησής τους εξαιτίας της δημόσιας πρότασης.

Δεν υπάρχουν συμφωνίες μεταξύ της Εταιρείας και των μελών του Διοικητικού Συμβουλίου ή του προσωπικού, που να προβλέπουν την καταβολή αποζημίωσης ειδικά σε περίπτωση παραίτησης ή απόλυσης χωρίς βάσιμο λόγο ή τερματισμού της θητείας ή της απασχόλησής τους εξαιτίας δημόσιας πρότασης.

Κ. Μερισματική πολιτική

Το Διοικητικό Συμβούλιο, παρά τα θετικά αποτελέσματα σε επίπεδο Ομίλου, λαμβάνοντας υπόψη την κρίση στην αγορά, και για περαιτέρω ενίσχυση της οικονομικής θέσης της εταιρείας σε συνδυασμό με τις προβλεπόμενες επενδύσεις του νέου μεγάλου επενδυτικού προγράμματος προτίθεται να φέρει προς έγκριση στην Τακτική Γενική Συνέλευση, πρόταση για μη διανομή μερίσματος για τη χρήση 2012 στους μετόχους της εταιρείας.

Λ. Σημαντικά γεγονότα μετά τη λήξη της χρήσης

Οι πρόσφατες εξελίξεις στο τραπεζικό σύστημα της Κύπρου δεν θα έχουν σημαντικές επιπτώσεις επί του κύκλου εργασιών, των αποτελεσμάτων και της οικονομικής θέσης του, λόγω της μικρής δραστηριότητας του Ομίλου στην Κύπρο και συνεπώς της μικρής επίδρασης στις ενοποιημένες οικονομικές καταστάσεις.

Παρόλα αυτά σημειώνουμε ότι:

- Ο Όμιλος έχει καταθέσει στην Κύπρο και συγκεκριμένα στην Τράπεζα Κύπρου το ύψος των οποίων, κατά την τελευταία ημέρα λειτουργίας των Τραπεζών (15/03/2013), ανέρχονται στο ποσό των ευρώ 375.000 περίπου.
- Δεν υπάρχει έκθεση του Ομίλου σε κινητές αξίες (μετοχές - ομόλογα) των τραπεζών CPB και Τράπεζας Κύπρου.
- Το ποσοστό του κύκλου εργασιών του Ομίλου στην Κύπρο για το έτος 2012 ανέρχεται στο 0,12%.
- Από την ημερομηνία του Ισολογισμού μέχρι και την έγκριση των Οικονομικών καταστάσεων από το Διοικητικό Συμβούλιο, δεν υπήρξαν άλλα γεγονότα που να επηρεάζουν σημαντικά τις καταστάσεις αυτές.

Άγιος Στέφανος, 26 Μαρτίου 2013

Ο ΔΙΕΥΘΥΝΩΝ ΣΥΜΒΟΥΛΟΣ
ΓΕΩΡΓΙΟΣ ΚΟΥΤΣΟΛΙΟΥΤΣΟΣ

Ο ΑΝΑΠΛΗΡΩΤΗΣ ΔΙΕΥΘΥΝΩΝ
ΣΥΜΒΟΥΛΟΣ & ΓΕΝΙΚΟΣ ΔΙΕΥΘΥΝΤΗΣ
ΓΕΩΡΓΙΟΣ ΒΕΛΕΝΤΖΑΣ

Έκθεση Ελέγχου Ανεξάρτητου Ορκωτού Ελεγκτή - Λογιστή

Προς τους Μετόχους της Εταιρείας «ΚΑΤΑΣΤΗΜΑΤΑ ΑΦΟΡΟΛΟΓΗΤΩΝ ΕΙΔΩΝ ΑΝΩΝΥΜΗ ΕΤΑΙΡΕΙΑ ΕΚΜΕΤΑΛΛΕΥΣΗΣ ΚΑΤΑΣΤΗΜΑΤΩΝ ΑΦΟΡΟΛΟΓΗΤΩΝ ΕΙΔΩΝ & ΒΙΟΜΗΧΑΝΙΚΗ, ΒΙΟΤΕΧΝΙΚΗ, ΤΕΧΝΙΚΗ & ΕΜΠΟΡΙΚΗ ΕΤΑΙΡΕΙΑ ΑΕ»

Έκθεση επί των Οικονομικών Καταστάσεων

Ελέγξαμε τις συνημμένες εταιρικές και τις ενοποιημένες οικονομικές καταστάσεις της Εταιρείας «ΚΑΤΑΣΤΗΜΑΤΑ ΑΦΟΡΟΛΟΓΗΤΩΝ ΕΙΔΩΝ ΑΝΩΝΥΜΗ ΕΤΑΙΡΕΙΑ ΕΚΜΕΤΑΛΛΕΥΣΗΣ ΚΑΤΑΣΤΗΜΑΤΩΝ ΑΦΟΡΟΛΟΓΗΤΩΝ ΕΙΔΩΝ & ΒΙΟΜΗΧΑΝΙΚΗ, ΒΙΟΤΕΧΝΙΚΗ, ΤΕΧΝΙΚΗ & ΕΜΠΟΡΙΚΗ ΕΤΑΙΡΕΙΑ ΑΕ», οι οποίες αποτελούνται από την εταιρική και ενοποιημένη κατάσταση οικονομικής θέσης της 31ης Δεκεμβρίου 2012, τις εταιρικές και ενοποιημένες καταστάσεις συνολικού εισοδήματος, μεταβολών ιδίων κεφαλαίων και ταμειακών ροών της χρήσεως που έληξε την ημερομηνία αυτή, καθώς και περίληψη σημαντικών λογιστικών αρχών και μεθόδων και λοιπές επεξηγηματικές πληροφορίες.

Ευθύνη της Διοίκησης για τις Οικονομικές Καταστάσεις

Η διοίκηση έχει την ευθύνη για την κατάρτιση και εύλογη παρουσίαση αυτών των εταιρικών και ενοποιημένων οικονομικών καταστάσεων σύμφωνα με τα Διεθνή Πρότυπα Χρηματοοικονομικής Αναφοράς, όπως αυτά έχουν υιοθετηθεί από την Ευρωπαϊκή Ένωση, όπως και για εκείνες τις εσωτερικές δικλίδες, που η διοίκηση καθορίζει ως απαραίτητες, ώστε να καθίσταται δυνατή η κατάρτιση οικονομικών καταστάσεων απαλλαγμένων από ουσιώδη ανακρίβεια, που οφείλεται είτε σε απάτη είτε σε λάθος.

Ευθύνη του Ελεγκτή

Η δική μας ευθύνη είναι να εκφράσουμε γνώμη επί αυτών των εταιρικών και ενοποιημένων οικονομικών καταστάσεων με βάση τον έλεγχό μας. Διενεργήσαμε τον έλεγχό μας σύμφωνα με τα Διεθνή Πρότυπα Ελέγχου. Τα πρότυπα αυτά απαιτούν να συμμορφωνόμαστε με κανόνες δεοντολογίας, καθώς και να σχεδιάζουμε και διενεργούμε τον έλεγχο με σκοπό την απόκτηση εύλογης διασφάλισης για το εάν οι εταιρικές και ενοποιημένες οικονομικές καταστάσεις είναι απαλλαγμένες από ουσιώδη ανακρίβεια.

Ο έλεγχος περιλαμβάνει τη διενέργεια διαδικασιών για την απόκτηση ελεγκτικών τεκμηρίων, σχετικά με τα ποσά και τις γνωστοποιήσεις στις εταιρικές και τις ενοποιημένες οικονομικές καταστάσεις. Οι επιλεγόμενες διαδικασίες βασίζονται στην κρίση του ελεγκτή περιλαμβανομένης της εκτίμησης των κινδύνων ουσιώδους ανακρίβειας των εταιρικών και ενοποιημένων οικονομικών καταστάσεων, που οφείλεται είτε σε απάτη είτε σε λάθος. Κατά τη διενέργεια αυτών των εκτιμήσεων κινδύνου, ο ελεγκτής εξετάζει τις εσωτερικές δικλίδες που σχετίζονται με την κατάρτιση και εύλογη παρουσίαση των εταιρικών και ενοποιημένων οικονομικών καταστάσεων της εταιρείας, με σκοπό το σχεδιασμό ελεγκτικών διαδικασιών κατάλληλων για τις περιστάσεις, αλλά όχι με σκοπό την έκφραση γνώμης επί της αποτελεσματικότητας των εσωτερικών δικλίδων της εταιρείας. Ο έλεγχος περιλαμβάνει επίσης την αξιολόγηση της καταλληλότητας των λογιστικών αρχών και μεθόδων που χρησιμοποιήθηκαν και του εύλογου των εκτιμήσεων που έγιναν από τη διοίκηση, καθώς και αξιολόγηση της συνολικής παρουσίασης των εταιρικών και ενοποιημένων οικονομικών καταστάσεων.

Πιστεύουμε ότι τα ελεγκτικά τεκμήρια που έχουμε συγκεντρώσει είναι επαρκή και κατάλληλα για τη θεμελίωση της ελεγκτικής μας γνώμης.

Γνώμη

Κατά τη γνώμη μας, οι συνημμένες εταιρικές και ενοποιημένες οικονομικές καταστάσεις παρουσιάζουν εύλογα, από κάθε ουσιώδη άποψη, την οικονομική θέση της Εταιρείας «ΚΑΤΑΣΤΗΜΑΤΑ ΑΦΟΡΟΛΟΓΗΤΩΝ ΕΙΔΩΝ ΑΝΩΝΥΜΗ ΕΤΑΙΡΕΙΑ ΕΚΜΕΤΑΛΛΕΥΣΗΣ ΚΑΤΑΣΤΗΜΑΤΩΝ ΑΦΟΡΟΛΟΓΗΤΩΝ ΕΙΔΩΝ & ΒΙΟΜΗΧΑΝΙΚΗ, ΒΙΟΤΕΧΝΙΚΗ, ΤΕΧΝΙΚΗ & ΕΜΠΟΡΙΚΗ ΕΤΑΙΡΕΙΑ ΑΕ», κατά την 31η Δεκεμβρίου 2012 και τη χρηματοοικονομική της επίδοση και τις ταμειακές της ροές για τη χρήση που έληξε την ημερομηνία αυτή σύμφωνα με τα Διεθνή Πρότυπα Χρηματοοικονομικής Αναφοράς, όπως αυτά έχουν υιοθετηθεί από την Ευρωπαϊκή Ένωση.

Αναφορά επί Άλλων Νομικών και Κανονιστικών Θεμάτων

- α) Στην Έκθεση Διαχείρισης του Διοικητικού Συμβουλίου περιλαμβάνεται δήλωση εταιρικής διακυβέρνησης, η οποία παρέχει τα πληροφοριακά στοιχεία που ορίζονται στην παράγραφο 3δ του άρθρου 43α του Κ.Ν. 2190/1920.
- β) Επαληθεύσαμε τη συμφωνία και την αντιστοίχιση του περιεχομένου της Έκθεσης Διαχείρισης του Διοικητικού Συμβουλίου με τις συνημμένες εταιρικές και ενοποιημένες οικονομικές καταστάσεις, στα πλαίσια των οριζόμενων από τα άρθρα 43α, 108 και 37 του Κ.Ν. 2190/1920.

BAKER TILLY HELLAS

**Ορκωτοί Ελεγκτές Λογιστές-
Σύμβουλοι Επιχειρήσεων Α.Ε.**

Λ. Μεσογείων 396,
Αγ. Παρασκευή, 153 41 Αθήνα
Α.Μ./ΣΟΕΛ: 148

Αθήνα, 27 Μαρτίου 2013
Η Ορκωτή Ελέγκτρια Λογίστρια

Χρυσούλα Γ. Τσακαλογιάννη
Α.Μ.ΣΟΕΛ: 23811



Ετήσιες Οικονομικές Καταστάσεις

1. Κατάσταση Οικονομικής Θέσης (Ενοποιημένη και Ατομική)

1.1 Κατάσταση Οικονομικής Θέσης (Ενοποιημένη)

Όμιλος

31.12.2012

31.12.2011

Περιουσιακά Στοιχεία

	ΣΗΜ		
Μη κυκλοφορούντα περιουσιακά στοιχεία			
Ενσώματα πάγια	4	240,100,507.06	233,187,374.37
Επενδύσεις σε ακίνητα	4	72,865,151.63	73,804,104.99
Άυλα περιουσιακά στοιχεία	5	99,605,695.21	103,733,233.64
Υπεραξία	5	252,770,555.37	252,828,647.37
Επενδύσεις σε συγγενείς επιχειρήσεις		505,733.64	0.00
Επενδύσεις διαθέσιμες προς πώληση	7	616,878.56	401,992.57
Αναβαλλόμενες φορολογικές απαιτήσεις	20	22,631,222.89	22,271,275.91
Λοιπές μακροπρόθεσμες απαιτήσεις	8	30,794,038.80	27,323,006.54
Σύνολο μη κυκλοφορούντων		719,889,783.16	713,549,635.39
Κυκλοφορούντα περιουσιακά στοιχεία			
Αποθέματα	9	377,616,142.19	339,169,114.36
Εμπορικές απαιτήσεις	10	445,537,105.50	399,457,535.52
Λοιπά κυκλοφορούντα περιουσιακά στοιχεία	10	146,280,364.56	136,105,898.48
Παράγωγα χρηματοοικονομικά μέσα		0.00	63,974.28
Χρηματοοικονομικά περιουσιακά στοιχεία σε εύλογη αξία μέσω αποτελεσμάτων	12	35,470.71	66,428.13
Ταμειακά διαθέσιμα και ισοδύναμα	11	126,483,148.41	135,501,551.10
Σύνολο κυκλοφορούντων		1,095,952,231.37	1,010,364,501.87
Σύνολο περιουσιακών στοιχείων		1,815,842,014.53	1,723,914,137.26
Ίδια Κεφάλαια & Υποχρεώσεις			
Ίδια κεφάλαια ιδιοκτητών μητρικής			
Μετοχικό κεφάλαιο	13	20,084,463.00	20,084,463.00
Αποθεματικά υπέρ το άρτιο	13	145,211,731.47	145,211,731.47
Λοιπά αποθεματικά	13	-14,280,894.17	-22,927,276.59
Λοιπά στοιχεία καθαρής θέσης	13	-114,561,004.47	-95,722,507.50
Υπόλοιπο κερδών εις νέο	13	768,222,990.18	674,731,561.73
		804,677,286.01	721,377,972.11
Δικαιώματα μειοψηφίας		20,412,136.83	18,372,835.42
Σύνολο Ιδίων κεφαλαίων		825,089,422.84	739,750,807.53
Υποχρεώσεις			
Μακροπρόθεσμες υποχρεώσεις			
Μακροπρόθεσμες δανειακές υποχρεώσεις	14	428,829,361.00	314,665,406.03
Αναβαλλόμενες φορολογικές υποχρεώσεις	20	36,112,907.36	30,918,280.87
Υποχρεώσεις συνταξιοδότησης προσωπικού	15	8,274,109.55	9,354,397.23
Λοιπές μακροπρόθεσμες προβλέψεις	16	3,704,119.71	3,363,670.42
Λοιπές μακροπρόθεσμες υποχ/σεων	17	29,298,802.95	37,219,235.36
Σύνολο μακροπρόθεσμων υποχ/σεων		506,219,300.57	395,520,989.91
Βραχυπρόθεσμες υποχρεώσεις			
Βραχυπρόθεσμες δανειακές υποχρεώσεις	14	312,247,173.08	417,244,907.17
Εμπορικές και λοιπές υποχρεώσεις	18	152,291,571.36	154,021,572.34
Τρέχον Φόρος εισοδήματος	19	15,039,688.88	8,551,418.23
Τρέχουσες φορολογικές υποχρεώσεις	19	4,895,329.86	8,744,546.60
Μερίσματα πληρωτέα		59,527.94	79,895.48
Σύνολο βραχυπρόθεσμων υποχ/σεων		484,533,291.12	588,642,339.82
Σύνολο υποχρεώσεων		990,752,591.69	984,163,329.73
Σύνολο Ιδίων κεφαλαίων & υποχρεώσεων		1,815,842,014.53	1,723,914,137.26

1.2 | Κατάσταση Οικονομικής Θέσης (Ατομική)

		Εταιρεία	
		31.12.2012	31.12.2011
Περιουσιακά Στοιχεία			
Μη κυκλοφορούντα περιουσιακά στοιχεία	ΣΗΜ		
Ενσώματα πάγια	4	110,300,448.57	110,037,890.54
Επενδύσεις σε ακίνητα	4	72,865,151.63	73,804,104.99
Άυλα περιουσιακά στοιχεία	5	89,322,851.05	92,847,591.30
Υπεραξία	5	200,171,794.84	200,171,794.84
Επενδύσεις σε θυγατρικές	6	193,522,864.24	132,264,028.84
Επενδύσεις σε συγγενείς επιχειρήσεις		450,000.00	0.00
Επενδύσεις διαθέσιμες προς πώληση	7	614,677.56	399,498.57
Αναβαλλόμενες φορολογικές απαιτήσεις	20	18,513,623.29	18,340,668.71
Λοιπές μακροπρόθεσμες απαιτήσεις	8	20,516,989.50	16,238,139.97
Σύνολο μη κυκλοφορούντων		706,278,400.68	644,103,717.76
Κυκλοφορούντα περιουσιακά στοιχεία			
Αποθέματα	9	91,545,137.04	99,959,887.22
Εμπορικές απαιτήσεις	10	78,310,935.95	74,538,337.92
Λοιπά κυκλοφορούντα περιουσιακά στοιχεία	10	37,806,143.01	33,450,035.70
Χρηματοοικονομικά περιουσιακά στοιχεία σε εύλογη αξία μέσω αποτελεσμάτων	12	35,470.71	66,428.13
Ταμειακά διαθέσιμα και ισοδύναμα	11	11,729,895.39	20,841,347.43
Σύνολο κυκλοφορούντων		219,427,582.10	228,856,036.40
Σύνολο περιουσιακών στοιχείων		925,705,982.78	872,959,754.16
Ίδια Κεφάλαια & Υποχρεώσεις			
Ίδια κεφάλαια ιδιοκτητών μητρικής			
Μετοχικό κεφάλαιο	13	20,084,463.00	20,084,463.00
Αποθεματικά υπέρ το άρτιο	13	145,211,731.47	145,211,731.47
Λοιπά αποθεματικά	13	-18,075,184.68	-26,662,043.40
Λοιπά στοιχεία καθαρής θέσης	13	-85,554,366.48	-85,554,366.48
Υπόλοιπο κερδών εις νέο	13	40,074,713.56	51,996,203.74
Σύνολο Ιδίων κεφαλαίων		101,741,356.87	105,075,988.33
Υποχρεώσεις			
Μακροπρόθεσμες υποχρεώσεις			
Μακροπρόθεσμες δανειακές υποχρεώσεις	14	400,008,208.00	242,204,098.29
Αναβαλλόμενες φορολογικές υποχρεώσεις	20	34,825,381.41	29,682,129.67
Υποχρεώσεις συνταξιοδότησης προσωπικού	15	6,866,678.00	7,865,683.00
Λοιπές μακροπρόθεσμες προβλέψεις	16	2,721,000.00	2,721,000.00
Λοιπές μακροπρόθεσμες υποχ/σεις	17	29,210,736.37	37,109,184.40
Σύνολο μακροπρόθεσμων υποχ/σεων		473,632,003.78	319,582,095.36
Βραχυπρόθεσμες υποχρεώσεις			
Βραχυπρόθεσμες δανειακές υποχρεώσεις	14	284,874,963.01	382,937,594.77
Εμπορικές και λοιπές υποχρεώσεις	18	64,421,401.03	65,263,455.24
Τρέχον Φόρος εισοδήματος	19	4,158.80	-2,986,856.61
Τρέχουσες φορολογικές υποχρεώσεις	19	972,571.35	3,007,581.59
Μερίσματα πληρωτέα		59,527.94	79,895.48
Σύνολο βραχυπρόθεσμων υποχ/σεων		350,332,622.13	448,301,670.47
Σύνολο υποχρεώσεων		823,964,625.91	767,883,765.83
Σύνολο Ιδίων κεφαλαίων & υποχρεώσεων		925,705,982.78	872,959,754.16

2. Κατάσταση Συνολικού Εισοδήματος (Ενοποιημένη και Ατομική)
2.1 Κατάσταση Συνολικού Εισοδήματος (Ενοποιημένη)
Όμιλος

		01.01. - 31.12.2012	01.01. - 31.12.2011
		Συνεχιζόμενες δραστηριότητες	Συνεχιζόμενες δραστηριότητες
	ΣΗΜ		
Κύκλος εργασιών	21	1,110,032,536.04	1,021,417,216.65
Κόστος πωλήσεων		-553,171,501.79	-504,899,268.45
Μικτά κέρδη		556,861,034.25	516,517,948.20
Άλλα έσοδα	22	32,538,852.70	26,420,450.89
Έξοδα διοίκησης	23	-73,601,970.40	-56,618,137.96
Έξοδα διάθεσης	23	-313,805,643.90	-305,675,611.22
Άλλα έξοδα	24	-16,210,815.79	-6,667,875.43
Λειτουργικά κέρδη		185,781,456.86	173,976,774.48
Χρηματοοικονομικά έσοδα	25	3,910,717.17	15,574,035.57
Χρηματοοικονομικά έξοδα	25	-58,703,756.11	-67,613,053.41
Αποτέλεσμα από συγγενείς επιχειρήσεις		-93,966.36	
Κέρδη/Ζημιές προ φόρων		130,894,451.56	121,937,756.64
Φόρος εισοδήματος	26	-35,274,296.46	-30,648,874.45
Κέρδη/Ζημιές μετά από φόρους		95,620,155.10	91,288,882.19
Αποσβέσεις		27,037,040.20	24,771,469.26
Κέρδη προ φόρων τόκων και αποσβέσεων (EBITDA)		212,818,497.06	198,748,243.74
Λοιπά συνολικά έσοδα/(έξοδα):			
Απευθείας στην Καθαρή Θέση			
Διαθέσιμα για πώληση χρηματοοικονομικά στοιχεία		215,178.99	-250,887.88
Αποτίμηση Χρηματοοικονομικών μέσων		7,898,448.03	-3,527,026.56
Αναβαλλόμενοι φόροι μη μετέχοντες στα κέρδη περιόδου		175,958.76	555,889.45
Λοιπά έσοδα / έξοδα μη μετέχοντα στα κέρδη περιόδου		397,302.04	0.00
Συναλλαγματικές διαφορές από μετατροπή εκμεταλλεύσεων εξωτερικού		-18,838,496.97	28,419,314.18
Λοιπά συνολικά έσοδα/(έξοδα) μετά από φόρους		-10,151,609.15	25,197,289.19
Συγκεντρ/κά συνολ. έσοδα μετά από φόρους		85,468,545.95	116,486,171.38
Το κέρδος αποδίδεται σε:			
Ιδιοκτήτες μητρικής		93,625,719.74	89,518,910.34
Δικαιώματα μειοψηφίας		1,994,435.36	1,769,971.85
Σύνολο		95,620,155.10	91,288,882.19
Τα συγκεντρωτικά συνολικά έσοδα αποδίδονται σε:			
Ιδιοκτήτες μητρικής		83,474,110.59	114,716,081.50
Δικαιώματα μειοψηφίας		1,994,435.36	1,770,089.88
Σύνολο		85,468,545.95	116,486,171.38
Κέρδη Χρήσης ανά μετοχή			
Βασικά και μειωμένα (σε ΕΥΡΩ) :	27	1.4182	1.3560

2.2 Κατάσταση Συνολικού Εισοδήματος (Ατομική)

		Εταιρεία	
		01.01. - 31.12.2012	01.01. - 31.12.2011
		Συνεχιζόμενες δραστηριότητες	Συνεχιζόμενες δραστηριότητες
	ΣΗΜ		
Κύκλος εργασιών	21	407,937,451.01	406,493,041.05
Κόστος πωλήσεων		-219,148,914.99	-213,849,878.73
Μικτά κέρδη		188,788,536.02	192,643,162.32
Άλλα έσοδα	22	11,886,685.83	13,707,351.74
Έξοδα διοίκησης	23	-25,540,007.78	-22,493,805.42
Έξοδα διάθεσης	23	-122,143,231.15	-127,781,199.76
Άλλα έξοδα	24	-6,442,004.06	-8,404,592.92
Λειτουργικά κέρδη		46,549,978.86	47,670,915.96
Χρηματοοικονομικά έσοδα	25	1,795,983.57	13,165,691.39
Χρηματοοικονομικά έξοδα	25	-51,637,140.30	-62,451,015.23
Κέρδη/Ζημιές προ φόρων		-3,291,177.87	-1,614,407.88
Φόρος εισοδήματος	26	-8,330,035.19	-8,347,975.67
Κέρδη/Ζημιές μετά από φόρους		-11,621,213.06	-9,962,383.55
Αποσβέσεις		12,299,263.86	12,124,136.31
Κέρδη προ φόρων τόκων και αποσβέσεων (EBITDA)		58,849,242.72	59,795,052.27
Λοιπά συνολικά έσοδα/(έξοδα):			
Απευθείας στην Καθαρή Θέση			
Διαθέσιμα για πώληση χρηματοοικονομικά στοιχεία		215,178.99	-250,887.88
Αποτίμηση Χρηματοοικονομικών μέσων		7,898,448.03	-2,779,447.21
Αναβαλλόμενοι φόροι μη μετέχοντες στα κέρδη περιόδου		172,954.58	555,889.45
Λοιπά συνολικά έσοδα/(έξοδα) μετά από φόρους		8,286,581.60	-2,474,445.64
Συγκεντρ/κά συνολ. έσοδα μετά από φόρους		-3,334,631.46	-12,436,829.19
Το κέρδος αποδίδεται σε:			
Ιδιοκτήτες μητρικής		-11,621,213.06	-9,962,383.55
Δικαιώματα μειοψηφίας		0.00	0.00
Σύνολο		-11,621,213.06	-9,962,383.55
Τα συγκεντρωτικά συνολικά έσοδα αποδίδονται σε:			
Ιδιοκτήτες μητρικής		-3,334,631.46	-12,436,829.19
Δικαιώματα μειοψηφίας		0.00	0.00
Σύνολο		-3,334,631.46	-12,436,829.19
Ζημιές περιόδου ανά μετοχή			
Βασικά και μειωμένα (σε ΕΥΡΩ) :	27	-0.1760	-0.1509

3. Κατάσταση Μεταβολών Ιδίων Κεφαλαίων (Ενοποιημένη και Ατομική)

3.1 Κατάσταση Μεταβολών Ιδίων Κεφαλαίων (Ενοποιημένη)

Όμιλος

	Μετοχικό κεφάλαιο	Υπέρ το άρτιο	Διαφορές Ενοποίησης	Ίδιες Μετοχές	Λοιπά αποθεματικά	Αποτελέσματα εις νέον	Συναλλαγματικές διαφορές	Σύνολο καθαρής θέσης Μετόχων Εταιρείας)	Δικαιώματα μειοψηφίας	Σύνολο Καθαρής Θέσης
Υπόλοιπα 1.1.2011	18,176,463.00	62,531,731.47	-87,027,854.86	-8,992,342.92	-3,930,283.49	585,529,812.67	-37,113,966.81	529,173,559.06	15,287,457.27	544,461,016.33
Κέρδη μετά από φόρους	0.00	0.00	0.00	0.00	0.00	89,518,910.30	0.00	89,518,910.30	1,769,971.85	91,288,882.15
Αποίμηση χρηματοοικονομικών περιουσιακών στοιχείων	0.00	0.00	0.00	0.00	-3,527,144.59	0.00	0.00	-3,527,144.59	0.00	-3,527,144.59
Αποίμηση διαθεσίμων προς πώληση επενδύσεων	0.00	0.00	0.00	0.00	-2,50,887.88	0.00	0.00	-2,50,887.88	0.00	-2,50,887.88
Συναλλαγματικές διαφορές	0.00	0.00	0.00	0.00	0.00	0.00	28,419,314.18	28,419,314.18	0.00	28,419,314.18
Φόρος εισοδήματος που σχετίζεται με στοιχεία του συνολικού εισοδήματος	0.00	0.00	0.00	0.00	555,889.45	0.00	0.00	555,889.45	0.00	555,889.45
Συγκεντρωτικά συνολικά έσοδα μετά από φόρους	0.00	0.00	0.00	0.00	-3,222,143.02	89,518,910.30	28,419,314.18	114,716,081.46	1,769,971.85	116,486,053.31
Αύξηση Κεφαλαίου	1,908,000.00	82,680,000.00	0.00	0.00	0.00	0.00	0.00	84,588,000.00	1,292,850.00	85,880,850.00
Διάφορα έσοδα / έξοδα στα ίδια κεφάλαια	0.00	0.00	0.00	0.00	-42,223.95	0.00	0.00	-42,223.95	0.00	-42,223.95
Έξοδα αύξησης κεφαλαίου	0.00	0.00	0.00	0.00	-2,619,110.11	0.00	0.00	-2,619,110.11	-23,605.30	-2,642,715.41
Μεταφορές	0.00	0.00	0.00	0.00	271,117.71	-317,161.28	0.00	-46,043.57	46,043.57	0.00
Αγορά ιδίων μετοχών	0.00	0.00	0.00	0.00	0.00	0.00	0.00	-4,392,290.81	0.00	-4,392,290.81
Υπόλοιπα πιν 31η Δεκεμβρίου 2011	20,084,463.00	145,211,731.47	-87,027,854.86	-13,384,633.73	-9,542,642.86	674,731,561.69	-8,694,652.63	721,377,972.08	18,372,717.39	739,750,689.47
Υπόλοιπα 1.1.2012	20,084,463.00	145,211,731.47	-87,027,854.86	-13,384,633.73	-9,542,642.86	674,731,561.69	-8,694,652.64	721,377,972.07	18,372,835.42	739,750,807.49
Κέρδη μετά από φόρους	0.00	0.00	0.00	0.00	0.00	93,625,719.74	0.00	93,625,719.74	1,994,435.36	95,620,155.10
Αποίμηση χρηματοοικονομικών περιουσιακών στοιχείων	0.00	0.00	0.00	0.00	7,898,448.03	0.00	0.00	7,898,448.03	0.00	7,898,448.03
Αποίμηση διαθεσίμων προς πώληση επενδύσεων	0.00	0.00	0.00	0.00	215,178.99	0.00	0.00	215,178.99	0.00	215,178.99
Συναλλαγματικές διαφορές	0.00	0.00	0.00	0.00	0.00	0.00	-18,838,496.97	-18,838,496.97	0.00	-18,838,496.97
Λοιπά έσοδα μη μετέχοντα στα κέρδη	0.00	0.00	0.00	0.00	397,302.04	0.00	0.00	397,302.04	0.00	397,302.04
Φόρος εισοδήματος που σχετίζεται με στοιχεία του συνολικού εισοδήματος	0.00	0.00	0.00	0.00	175,958.76	0.00	0.00	175,958.76	0.00	175,958.76
Συγκεντρωτικά συνολικά έσοδα μετά από φόρους	0.00	0.00	0.00	0.00	8,686,887.82	93,625,719.74	-18,838,496.97	83,474,110.59	1,994,435.36	85,468,545.95
Έξοδα αύξησης κεφαλαίου	0.00	0.00	0.00	0.00	-129,930.60	0.00	0.00	-129,930.60	0.00	-129,930.60
Μεταφορές	0.00	0.00	0.00	0.00	89,425.20	-134,291.25	0.00	-44,866.05	44,866.05	0.00
Υπόλοιπα πιν 31η Δεκεμβρίου 2012	20,084,463.00	145,211,731.47	-87,027,854.86	-13,384,633.73	-896,260.44	768,222,990.18	-27,533,149.61	804,677,286.01	20,412,136.83	825,089,422.84

3.2 Κατάσταση Μεταβολών Ιδίων Κεφαλαίων (Ατομική)

Εταιρεία

	Μετοχικό κεφάλαιο	Υπέρ το έρτιο	Διαφορές Ενοποίησης	Ίδιες Μετοχές	Λοιπά αποθεματικά	Αποτελέσματα εις νέον	Σύνολο καθαρίθ θέσης Μετόχων Εταιρείας	Δικαιώματα μειοψηφίας	Σύνολο Καθαρίθ Θέσης
Υπόλοιπα 1.1.2011	18,176,463.00	62,531,731.47	-85,554,366.48	-8,992,342.92	-8,212,617.67	61,958,587.29	39,907,454.69	0.00	39,907,454.69
Κέρδη μετά από φόρους	0.00	0.00	0.00	0.00	0.00	-9,962,383.55	-9,962,383.55	0.00	-9,962,383.55
Αποτίμηση χρηματοοικονομικών περιουσιακών στοιχείων	0.00	0.00	0.00	0.00	-2,779,447.21	0.00	-2,779,447.21	0.00	-2,779,447.21
Αποτίμηση διαθεσίμων προς πώληση επενδύσεων	0.00	0.00	0.00	0.00	-250,887.88	0.00	-250,887.88	0.00	-250,887.88
Αναβαλλόμενη φόροι θυγατρικής στα ίδια κεφάλαια	0.00	0.00	0.00	0.00	555,889.45	0.00	555,889.45	0.00	555,889.45
Συγκεντρωτικά συνολικά έσοδα μετά από φόρους	0.00	0.00	0.00	0.00	-2,474,445.64	-9,962,383.55	-12,436,829.19	0.00	-12,436,829.19
Αύξηση Κεφαλαίου	1,908,000.00	0.00	0.00	0.00	0.00	0.00	84,588,000.00	0.00	84,588,000.00
Έξοδα αίτησης κεφαλαίου	0.00	0.00	0.00	0.00	-2,590,346.36	0.00	-2,590,346.36	0.00	-2,590,346.36
Αγορά ιδίων μετοχών	0.00	0.00	0.00	-4,392,290.81	0.00	0.00	-4,392,290.81	0.00	-4,392,290.81
Υπόλοιπο την 31η Δεκεμβρίου 2011	20,084,463.00	62,531,731.47	-85,554,366.48	-13,384,633.73	-13,277,409.67	51,996,203.74	105,075,988.33	0.00	105,075,988.33
Υπόλοιπα 1.1.2012	20,084,463.00	62,531,731.47	-85,554,366.48	-13,384,633.73	-13,277,409.67	51,996,203.74	105,075,988.33	0.00	105,075,988.33
Κέρδη μετά από φόρους	0.00	0.00	0.00	0.00	0.00	-11,621,213.06	-11,621,213.06	0.00	-11,621,213.06
Αποτίμηση χρηματοοικονομικών περιουσιακών στοιχείων	0.00	0.00	0.00	0.00	7,898,448.03	0.00	7,898,448.03	0.00	7,898,448.03
Αποτίμηση διαθεσίμων προς πώληση επενδύσεων	0.00	0.00	0.00	0.00	215,178.99	0.00	215,178.99	0.00	215,178.99
Αναβαλλόμενη φόροι θυγατρικής στα ίδια κεφάλαια	0.00	0.00	0.00	0.00	172,954.58	0.00	172,954.58	0.00	172,954.58
Συγκεντρωτικά συνολικά έσοδα μετά από φόρους	0.00	0.00	0.00	0.00	8,286,581.60	-11,621,213.06	-3,334,631.46	0.00	-3,334,631.46
Μεταφορές	0.00	0.00	0.00	0.00	300,277.12	-300,277.12	0.00	0.00	0.00
Υπόλοιπο την 31η Δεκεμβρίου 2012	20,084,463.00	145,211,731.47	-85,554,366.48	-13,384,633.73	-4,690,550.95	40,074,713.56	101,741,356.87	0.00	101,741,356.87

4. Κατάσταση Ταμειακών Ροών (Ενοποιημένη και Ατομική)

2η Εναλλακτική: Έμμεση μέθοδος	Όμιλος		Εταιρεία	
	01.01.- 31.12.2012	01.01.- 31.12.2011	01.01.- 31.12.2012	01.01.- 31.12.2011
	Συνεχιζόμενες δραστηριότητες	Συνεχιζόμενες δραστηριότητες	Συνεχιζόμενες δραστηριότητες	Συνεχιζόμενες δραστηριότητες
Λειτουργικές δραστηριότητες				
Κέρδη πρό φόρων (συνεχιζόμενες δραστηριότητες)	130,894,451.56	121,937,756.64	-3,291,177.87	-1,614,407.88
Πλέον / μείον προσαρμογές για:				
Αποσβέσεις	27,037,040.20	24,771,469.26	12,299,263.86	12,124,136.31
Προβλέψεις	8,602,157.59	2,456,443.36	163,235.03	1,490,744.27
Συναλλαγματικές διαφορές	108,935.76	-10,032,741.42	0.00	0.00
Αποτελέσματα (έσοδα, έξοδα, κέρδη και ζημίες) επενδυτικής δραστηριότητας	5,756,323.52	10,914,488.28	12,457,969.98	12,574,645.13
Χρεωστικοί τόκοι και συναφή έξοδα	40,594,222.66	42,064,170.30	38,622,252.90	39,020,738.92
Πλέον / μείον προσαρμογές για μεταβολές λογαριασμών κεφαλαίου κίνησης που σχετίζονται με τις λειτουργικές δραστηριότητες:				
Μείωση / (αύξηση) αποθεμάτων	-51,403,757.65	-31,202,308.68	8,289,721.43	-1,565,338.37
Μείωση / (αύξηση) απαιτήσεων	-70,978,114.66	-59,199,200.95	-8,176,479.62	-13,333,361.38
(Μείωση) / αύξηση υποχρεώσεων (πλην δανειακών)	-4,794,818.95	-27,736,375.05	-3,476,168.67	-7,928,220.33
Μείον:				
Χρεωστικοί τόκοι και συναφή έξοδα καταβεβλημένα	-38,186,341.47	-40,014,509.82	-36,214,371.71	-36,971,078.44
Καταβεβλημένοι φόροι	-23,981,320.97	-33,822,436.50	-498,540.41	-15,044,589.71
Σύνολο εισροών / (εκροών) από λειτουργικές δραστηριότητες (α)	23,648,777.59	136,755.42	20,175,704.92	-11,246,731.48
Επενδυτικές δραστηριότητες				
Απόκτηση θυγατρικών, συγγενών, κοινοπραξιών & λοιπών επενδύσεων	-599,700.00	-4,824,357.46	-61,708,835.40	-2,640,357.46
Αγορά ενσώματων και άυλων πάγιων στοιχείων	-23,919,002.42	-23,037,405.68	-8,272,323.68	-9,796,574.51
Εισπραξεις από πωλήσεις ενσώματων και άυλων πάγιων στοιχείων	839,474.69	1,155,733.39	109,162.66	107,686.55
Τόκοι εισπραχθέντες	2,081,799.53	2,863,478.54	446,027.55	1,587,980.13
Μερίσματα εισπραχθέντα	0.00	0.00	0.00	90,604.00
Είσπραξη από πώληση χρημ/κών περιουσιακών στοιχείων	-13,252,003.02	-12,541,504.57	-12,895,567.81	-12,393,190.67
Μείωση/(Αύξηση) λοιπών μακροπρόθεσμων απαιτήσεων	-4,639,766.09	786,078.85	-4,278,849.53	-90,058.43
Σύνολο εισροών / (εκροών) από επενδυτικές δραστηριότητες (β)	-39,489,197.31	-35,597,976.93	-86,600,386.21	-23,224,514.39
Χρηματοδοτικές δραστηριότητες				
Αύξηση Κεφαλαίου	0.00	90,477,000.00	0.00	84,588,000.00
Εισπραξεις από εκδοθέντα / αναληφθέντα δάνεια	432,418,373.13	77,042,477.01	399,480,360.58	67,500,000.00
Εισροές από χρηματοδοτικές μισθώσεις	940,000.00	3,365,298.17	0.00	2,787,823.81
Εξοφλήσεις δανείων	-420,810,836.22	-122,534,110.64	-339,169,629.30	-103,910,219.99
Εξοφλήσεις υποχρεώσεων από χρηματοδοτικές μισθώσεις (χρεολύσια)	-5,575,221.74	-6,395,881.52	-2,977,134.49	-3,533,102.78
Αγορά / πώληση ιδίων μετοχών	0.00	-4,392,290.81	0.00	-4,392,290.81
Έξοδα αύξησης κεφαλαίου	-129,930.60	-365,384.78	0.00	-313,015.73
Μερίσματα πληρωθέντα	-20,367.54	0.00	-20,367.54	0.00
Σύνολο εισροών / (εκροών) από χρηματοδοτικές δραστηριότητες (γ)	6,822,017.03	37,197,107.43	57,313,229.25	42,727,194.50
Καθαρή αύξηση / (μείωση) στα ταμειακά διαθέσιμα και ισοδύναμα χρήσης	-9,018,402.69	1,735,885.92	-9,111,452.04	8,255,948.63
(α)+(β)+(γ)				
Ταμειακά διαθέσιμα και ισοδύναμα έναρξης χρήσης	135,501,551.10	133,765,665.18	20,841,347.43	12,585,398.80
Ταμειακά διαθέσιμα και ισοδύναμα λήξης περιόδου	126,483,148.41	135,501,551.10	11,729,895.39	20,841,347.43

Ε Σημειώσεις επί των Ετήσιων Οικονομικών Καταστάσεων**1. Γενικές πληροφορίες**

Η «Καταστήματα Αφορολογίτων Ειδών Ανώνυμη Εταιρεία Εκμετάλλευσης Καταστημάτων Αφορολογίτων Ειδών και Βιομηχανική, Βιοτεχνική, Τεχνική και Εμπορική Εταιρεία Α.Ε.» είναι ανώνυμη Εταιρεία εγγεγραμμένη στην Ελλάδα στο Μητρώο Ανωνύμων Εταιρειών με Α.Ρ.Μ.Α.Ε 14216/06/Β/86/06 και η έδρα της είναι στον Αγ. Στέφανο Αττικής. Η Εταιρεία δραστηριοποιείται στους τομείς του λιανικού ταξιδιωτικού εμπορίου, στην κατασκευή κοσμημάτων και στον τομέα της ένδυσης - Υπόδησης.

Οι παρούσες οικονομικές καταστάσεις περιλαμβάνουν τις οικονομικές καταστάσεις της «FOLLI FOLLIE GROUP» και των θυγατρικών της, που μαζί αναφέρονται ως Όμιλος και καλύπτουν την περίοδο από την 1η Ιανουαρίου 2012 έως και την 31η Δεκεμβρίου 2012, έχουν εγκριθεί από το Δ.Σ. της Εταιρείας στις 26 Μαρτίου 2013.

1.1 Δομή του Ομίλου

Οι ενοποιημένες οικονομικές καταστάσεις περιλαμβάνουν τις οικονομικές καταστάσεις της μητρικής Εταιρείας και των θυγατρικών της.

Η δομή του ομίλου εμφανίζεται στον ακόλουθο πίνακα:

Επωνυμία Επιχείρησης	Έδρα	Άμεσο % Συμμετοχής	Έμμεσο % Συμμετοχής	Σύνολο	Μέθοδος Ενοποίησης
FOLLI FOLLIE UK LTD	ΜΕΓ.ΒΡΕΤΑΝΙΑ	99.99%		99.99%	Ολική
FOLLI FOLLIE FRANCE SA	ΓΑΛΛΙΑ	100.00%		100.00%	Ολική
FOLLI FOLLIE SPAIN SA	ΙΣΠΑΝΙΑ	100.00%		100.00%	Ολική
FOLLI FOLLIE JAPAN LTD	ΙΑΠΩΝΙΑ	100.00%		100.00%	Ολική
FOLLI FOLLIE HONG KONG LTD	ΧΟΝΓΚ ΚΟΝΓΚ	99.99%		99.99%	Ολική
FOLLI FOLLIE ASIA LTD	ΧΟΝΓΚ ΚΟΝΓΚ		99.99%	99.99%	Ολική
FOLLI FOLLIE TAIWAN LTD	ΤΑΙΒΑΝ		99.99%	99.99%	Ολική
FOLLI FOLLIE KOREA LTD	Ν.ΚΟΡΕΑ		99.99%	99.99%	Ολική
FOLLI FOLLIE SINGAPORE LTD	ΣΙΓΚΑΠΟΥΡΗ		99.99%	99.99%	Ολική
FOLLI FOLLIE MACAU LTD	ΜΑΚΑΟ		99.99%	99.99%	Ολική
FOLLI FOLLIE MALAYSIA LTD	ΜΑΛΑΙΣΙΑ		99.99%	99.99%	Ολική
FOLLI FOLLIE THAILAND LTD	ΤΑΙΛΑΝΔΗ		99.99%	99.99%	Ολική
FOLLI FOLLIE CHINA (PILION LTD)	ΚΙΝΑ		99.99%	99.99%	Ολική
FOLLI FOLLIE SHENZHEN LTD	ΚΙΝΑ		99.99%	99.99%	Ολική
BLUEFOL GUAM LTD	ΓΚΟΥΑΜ		99.99%	99.99%	Ολική
BLUEFOL HAWAII LTD	ΧΑΒΑΗ		99.99%	99.99%	Ολική
BLUEFOL HONG KONG LTD	ΧΟΝΓΚ ΚΟΝΓΚ		99.99%	99.99%	Ολική
ΕΛΛΗΝΙΚΕΣ ΔΙΑΝΟΜΕΣ Α.Ε.	ΕΛΛΑΔΑ	100.00%		100.00%	Ολική
LINKS (LONDON) LIMITED	ΜΕΓ.ΒΡΕΤΑΝΙΑ		100.00%	100.00%	Ολική
LINKS OF LONDON (INTERNATIONAL) LTD	ΜΕΓ.ΒΡΕΤΑΝΙΑ		100.00%	100.00%	Ολική
LINKS OF LONDON COM LTD (UK)	ΜΕΓ.ΒΡΕΤΑΝΙΑ		100.00%	100.00%	Ολική
LINKS OF LONDON INC (USA)	Η.Π.Α.		100.00%	100.00%	Ολική
LINKS OF LONDON (FRANCE)	ΓΑΛΛΙΑ		100.00%	100.00%	Ολική
ΚΑΤΑΣΤΗΜΑΤΑ ΦΟΡΟΛΟΓΗΜΕΝΩΝ ΕΙΔΩΝ Α.Ε.	ΕΛΛΑΔΑ	100.00%		100.00%	Ολική
ELMEC ROMANIA SRL	ΡΟΥΜΑΝΙΑ	100.00%		100.00%	Ολική
ELMEC SPORT BULGARIA EOOD	ΒΟΥΛΓΑΡΙΑ	100.00%		100.00%	Ολική
ΜΟΥΣΤΑΚΗΣ Α.Ε.Ε.	ΕΛΛΑΔΑ	100.00%		100.00%	Ολική
ΑΤΤΙΚΑ ΠΟΛΥΚΑΤΑΣΤΗΜΑΤΑ Α.Ε	ΕΛΛΑΔΑ	25.00%	25.00%	50.00%	Ολική
LOGISTICS EXPRESS A.E.	ΕΛΛΑΔΑ	100.00%		100.00%	Ολική
NORTH LANDMARK AE	ΕΛΛΑΔΑ	35.00%		35.00%	Ολική
MFK FASHION LTD	ΚΥΠΡΟΣ	100.00%		100.00%	Ολική
HDFS SKOPJE DOO (Π.Γ.Δ.Μ.)	Π.Γ.Δ.Μ.	100.00%		100.00%	Ολική
PLANACO ABEE	ΕΛΛΑΔΑ	100.00%		100.00%	Ολική
ICE CUBE A.E	ΕΛΛΑΔΑ	25.00%		25.00%	Ολική
COLLECTIVE A.E	ΕΛΛΑΔΑ	80.00%		80.00%	Ολική
ΚΑΤΑΣΤΗΜΑΤΑ ΒΟΡΕΙΟΥ ΕΛΛΑΔΟΣ	ΕΛΛΑΔΑ	44.00%	20.35%	64.35%	Ολική
Ελληνικές Διανομές Ανώνυμη Εταιρεία Εμπορίας Φορολογημένων Ειδών Α.Ε.	ΕΛΛΑΔΑ		100.00%	100.00%	Ολική

Οι θυγατρικές εταιρείες στις ατομικές οικονομικές καταστάσεις αποτιμώνται στην τιμή κτήσεως τους μείον τις τυχόν ζημιές απομείωσης.

Στις οικονομικές καταστάσεις της χρήσης 2012 περιλαμβάνονται και τα οικονομικά στοιχεία της εταιρείας «Ελληνικές Διανομές Ανώνυμη Εταιρεία Εμπορίας Φορολογημένων Ειδών Α.Ε.» τα οποία δεν συμπεριλαμβάνονταν στην αντίστοιχη προηγούμενη χρήση. Επίσης στην κλειόμενη χρήση ενοποιήθηκαν με την μέθοδο της καθαρής θέσης οι εταιρείες « Μαρίνα Μυτιλήνης ΑΕ ” & ” Δ. Μπούμπης & Σία ΕΕ», οι οποίες δεν περιλαμβάνονταν στην προηγούμενη χρήση. Η ενοποίηση των εταιρειών αυτών δεν μετέβαλε τα οικονομικά μεγέθη του Ομίλου σε ποσοστό μεγαλύτερο του 25%.

2. Σημαντικές Λογιστικές πολιτικές που χρησιμοποιεί ο Όμιλος

2.1 Πλαίσιο κατάρτισης των Οικονομικών Καταστάσεων

Οι ενοποιημένες οικονομικές καταστάσεις του Ομίλου και οι οικονομικές καταστάσεις της εταιρείας (εφεξής «Οικονομικές Καταστάσεις») έχουν συνταχθεί σύμφωνα με τα Διεθνή Πρότυπα Χρηματοοικονομικής Αναφοράς (στο εξής ΔΠΧΑ) που έχουν υιοθετηθεί από την Ευρωπαϊκή Ένωση.

2.2 Νέα πρότυπα & Διερμηνείες

Από το IASB και την IFRIC, έχουν εκδοθεί νέα Πρότυπα και Διερμηνείες και έχουν τροποποιηθεί υφιστάμενα, με ισχύ για επήσεις περιόδους που αρχίζουν μετά την 01.01.2012.

Τα κυριότερα εξ αυτών και η εκτιμώμενη επίπτωσή τους στις οικονομικές καταστάσεις του ομίλου και της εταιρείας έχουν ως εξής:

Τροποποίηση του Δ.Π.Χ.Α. 7,

«Χρηματοοικονομικά μέσα –Γνωστοποιήσεις», με ισχύ για επήσεις περιόδους που ξεκινούν την ή μετά την 01.07.2011 και προβλέπει την παράθεση γνωστοποιήσεων σε μια σημείωση των οικονομικών καταστάσεων, που αφορά μεταβιβασθέντα χρηματοοικονομικά περιουσιακά στοιχεία που δεν διαγράφονται και τυχόν συνεχή ανάμειξη στα εν λόγω περιουσιακά στοιχεία. Δεν είχε εφαρμογή στις οικονομικές καταστάσεις της Εταιρείας.

ΝΕΑ ΠΡΟΤΥΠΑ ΚΑΙ ΔΙΕΡΜΗΝΕΙΕΣ ΜΕ ΙΣΧΥ ΓΙΑ ΕΤΗΣΙΕΣ ΠΕΡΙΟΔΟΥΣ ΠΟΥ ΑΡΧΙΖΟΥΝ ΜΕΤΑ ΤΗΝ 01.01.2012

«Δ.Π.Χ.Α. 9 Χρηματοοικονομικά Στοιχεία»,

με ισχύ για επήσεις περιόδους που αρχίζουν την ή μετά την 01.01.2015. Το νέο πρότυπο αποτελεί το πρώτο βήμα για την αντικατάσταση του Δ.Λ.Π. 39 και προβλέπει ότι τα χρηματοοικονομικά περιουσιακά στοιχεία ταξινομούνται βάσει του επιχειρηματικού μοντέλου για την διαχείρισή τους και επιμετρώνται είτε στην εύλογη αξία είτε στο αποσβέσιμο κόστος κτήσεως. Δεν αναμένεται να έχει ουσιώδη επίδραση στον όμιλο και την εταιρεία.

Δ.Π.Χ.Α. 10 «Ενοποιημένες οικονομικές καταστάσεις»,

με ισχύ για επήσεις περιόδους που ξεκινούν την ή μετά την 01.01.2013. Το Πρότυπο αντικαθιστά, όσον αφορά τις ενοποιημένες οικονομικές καταστάσεις το Δ.Λ.Π. 27, «Ενοποιημένες και ατομικές οικονομικές καταστάσεις» το οποίο μετονομάζεται σε «Ατομικές οικονομικές καταστάσεις» και την Διερμηνεία 12 «Οντότητες ειδικού σκοπού». Το Πρότυπο διευκρινίζει την έννοια του ελέγχου (control) μιας οντότητας πάνω σε μια άλλη και θέτει τις προϋποθέσεις για το πώς εφαρμόζεται η εν λόγω έννοια. Δεν αναμένεται να έχει ουσιώδη επίδραση στον όμιλο και την εταιρεία.

Δ.Π.Χ.Α. 11 «Κοινοί Διακανονισμοί»,

με ισχύ για επήσεις περιόδους που ξεκινούν την ή μετά την 01.01.2013 και αντικαθιστά το Δ.Λ.Π. 31 «Δικαιώματα σε κοινοπραξίες» και την Διερμηνεία 13 «Από κοινού ελεγχόμενες οντότητες - μη χρηματικές εισφορές από κοινοπρακτούντες». Το πρότυπο διακρίνει τους κοινούς διακανονισμούς σε κοινές δραστηριότητες και σε κοινοπραξίες. Οι κοινές δραστηριότητες λογιστικοποιούνται σύμφωνα με τα πρότυπα που πραγματεύονται τα σχετικά περιουσιακά στοιχεία, υποχρεώσεις, έσοδα και έξοδα της κοινής λειτουργίας. Τα δικαιώματα σε κοινοπραξίες λογιστικοποιούνται με την μέθοδο της καθαρής θέσης. Το Δ.Λ.Π. 28 μετονομάζεται σε «Επενδύσεις σε συγγενείς και κοινοπραξίες». Δεν αναμένεται ουσιώδης επίδραση για τον όμιλο και την εταιρεία.

Δ.Π.Χ.Α. 12 «Γνωστοποιήσεις των δικαιωμάτων σε άλλες οντότητες»,

με ισχύ για επήσεις περιόδους που ξεκινούν την ή μετά την 01.01.2013. Το Πρότυπο καθορίζει τις ελάχιστες γνωστοποιήσεις σχετικά με δικαιώματα σε θυγατρικές, συγγενείς, κοινοπραξίες και δομημένες μη ελεγχόμενες - μη ενοποιούμενες οντότητες. Δεν αναμένεται να έχει ουσιώδη επίδραση στον όμιλο και την εταιρεία.

Δ.Π.Χ.Α. 13 «Επιμέτρηση εύλογης αξίας»,

με ισχύ για επήσεις περιόδους που ξεκινούν την ή μετά την 01.01.2013. Με το εν λόγω Πρότυπο συγκεντρώνονται σε ένα Πρότυπο - Πλαίσιο, τα θέματα του καθορισμού της εύλογης αξίας, της επιμέτρησης της εύλογης αξίας και των απαιτούμενων γνωστοποιήσεων. Δεν αναμένεται να έχει ουσιώδη επίδραση στον όμιλο και την εταιρεία.

Τροποποίηση του Δ.Λ.Π. 1 «Παρουσίαση των κονδυλίων της κατάστασης λοιπών συνολικών εισοδημάτων»,

με ισχύ για επήσεις περιόδους που αρχίζουν την ή μετά την 01.07.2012. Η τροποποίηση απαιτεί την ομαδοποίηση των κονδυλίων που παρουσιάζονται στην κατάσταση λοιπών συνολικών εισοδημάτων, με βάση το εάν μεταγενέστερα αναταξινομούνται στην κατάσταση αποτελεσμάτων (κέρδη και ζημιές). Δεν αναμένεται να έχει ουσιώδη επίδραση στον όμιλο και την εταιρεία.

Νέο (Τροποποιημένο) Δ.Λ.Π. 19 «Παροχές σε εργαζομένους»,

με ισχύ για επήσεις περιόδους που αρχίζουν την ή μετά την 01.01.2013. Το νέο πρότυπο απαλείφει την προσέγγιση του περιθωρίου σχετικά με την αναγνώριση των αναλογιστικών κερδών και ζημιών (το σύνολο των αναλογιστικών κερδών και ζημιών αναγνωρίζεται στην κατάσταση λοιπών συνολικών εισοδημάτων) και ορίζει ότι το χρηματοοικονομικό κόστος υπολογίζεται στη βάση της καθαρής χρηματοδότησης. Δεν αναμένεται να έχει ουσιώδη επίδραση στον Όμιλο και την εταιρεία.

Διερμηνεία 20 « Κόστη κατά το στάδιο της παραγωγής, επί της επιφανείας ενός ορυχείου, για την απόκτηση πρόσβασης στο απόθεμα»,

με ισχύ για επήσεις περιόδους που αρχίζουν την ή μετά την 01.01.2013 και ρυθμίζει τα θέματα του λογιστικού χειρισμού των εν λόγω δαπανών. Η εν λόγω διερμηνεία δεν έχει εφαρμογή στον Όμιλο και στην εταιρεία.

2.3 | Ενοποίηση**2.3.1 Θυγατρικές.**

Οι ενοποιημένες οικονομικές καταστάσεις περιλαμβάνουν τις οικονομικές καταστάσεις της Εταιρείας και των ελεγχόμενων από αυτή επιχειρήσεων (θυγατρικές). Έλεγχος υπάρχει όταν η Εταιρεία έχει την δυνατότητα να καθορίζει τις χρηματοοικονομικές και λειτουργικές δραστηριότητες μιας επιχείρησης με σκοπό την απόκτηση οφέλους. Τα αποτελέσματα, τα περιουσιακά στοιχεία και οι υποχρεώσεις των θυγατρικών, ενσωματώνονται στις οικονομικές καταστάσεις με την μέθοδο ολικής ενοποίησης. Οι Οικονομικές Καταστάσεις των θυγατρικών συντάσσονται με τις ίδιες λογιστικές πολιτικές που ακολουθεί η Εταιρεία. Οι ενδοομιλικές συναλλαγές, τα ενδο-ομιλικά υπόλοιπα και τα ενδοομιλικά έσοδα και έξοδα, απαλείφονται κατά την ενοποίηση. Η υπεραξία που προκύπτει κατά την εξαγορά επιχειρήσεων, αν είναι θετική αναγνωρίζεται ως μη αποσβέσιμο περιουσιακό στοιχείο, υποκείμενο επηρώσεως σε έλεγχο απομείωσης της αξίας του. Αν είναι αρνητική, αναγνωρίζεται ως έσοδο στην κατάσταση αποτελεσμάτων του Ομίλου. Υπεραξία, είναι η διαφορά μεταξύ τιμήματος για την απόκτηση και εύλογης αξίας των επιμέρους περιουσιακών στοιχείων, των υποχρεώσεων και των ενδεχόμενων υποχρεώσεων της αποκτώμενης.

2.3.2 Συναλλαγματικές Μετατροπές**(α) Λειτουργικό νόμισμα και νόμισμα παρουσίασης.**

Τα στοιχεία των οικονομικών καταστάσεων των εταιρειών του Ομίλου και της Εταιρείας εκφράζονται σε ευρώ, που είναι το νόμισμα του οικονομικού περιβάλλοντος μέσα στο οποίο λειτουργούν (Λειτουργικό νόμισμα).

(β) Συναλλαγές και υπόλοιπα

Οι συναλλαγές σε ξένα νομίσματα μετατρέπονται στο λειτουργικό νόμισμα με την χρήση των ισοτιμιών που ισχύουν κατά την ημερομηνία των συναλλαγών. Κέρδη και ζημιές από συναλλαγματικές διαφορές οι οποίες προκύπτουν από την εκκαθάριση τέτοιων συναλλαγών κατά την διάρκεια της περιόδου και από την μετατροπή των νομισματικών στοιχείων που εκφράζονται σε ξένο νόμισμα με τις ισχύουσες ισοτιμίες κατά την ημερομηνία ισολογισμού, καταχωρούνται στα αποτελέσματα. Οι συναλλαγματικές διαφορές από μη νομισματικά στοιχεία που αποτιμώνται στην εύλογη αξία τους, θεωρούνται ως τμήμα της εύλογης αξίας και συνεπώς καταχωρούνται όπου και οι διαφορές της εύλογης αξίας. Τα στοιχεία των οικονομικών καταστάσεων των εταιρειών του ομίλου επιμετρούνται βάσει του νομίσματος του οικονομικού περιβάλλοντος, της εκάστοτε χώρας όπου λειτουργεί η κάθε εταιρεία του ομίλου.

Οι ατομικές οικονομικές καταστάσεις των εταιρειών που μετέχουν στην ενοποίηση, και οι οποίες αρχικά παρουσιάζονται σε νόμισμα διαφορετικό από το νόμισμα παρουσίασης του ομίλου, έχουν μετατραπεί σε €. Τα στοιχεία του ενεργητικού και οι υποχρεώσεις έχουν μεταφραστεί σε € στην ισοτιμία κλεισίματος την ημερομηνία του ισολογισμού. Τα έσοδα και τα έξοδα έχουν μετατραπεί στο νόμισμα παρουσίασης του ομίλου στις μέσες ισοτιμίες κάθε αναφερόμενης περιόδου. Όποιες διαφορές προκύπτουν από αυτή την διαδικασία μεταφέρονται στο αποθεματικό μετατροπής ισολογισμών θυγατρικών σε ξένο νόμισμα, της καθαρής θέσης, μέσω των λοιπών συνολικών εσόδων.

| 2.4 | Ιδιοχρησιμοποιούμενα Ενσώματα πάγια στοιχεία

Τα ιδιοχρησιμοποιούμενα πάγια αποτιμώνται στο κόστος κτήσεως μείον τις αποσβέσεις. Το κόστος κτήσεως περιλαμβάνει όλες τις άμεσα επιρριπτέες δαπάνες για την απόκτηση των στοιχείων. Μεταγενέστερες δαπάνες καταχωρούνται σε επαύξηση της λογιστικής αξίας των ενσωμάτων παγίων μόνον αν πιθανολογείται ότι μελλοντικά οικονομικά οφέλη θα εισρεύσουν στον όμιλο και το κόστος τους μπορεί να αποτιμηθεί αξιόπιστα.

Οι εγκαταστάσεις σε ακίνητα τρίτων (δημιουργία καταστημάτων) αποσβένονται στον εκτιμώμενο χρόνο της μίσθωσης.

Οι αποσβέσεις υπολογίζονται με τη σταθερή μέθοδο μέσα στην ωφέλιμη ζωή των παγίων, η οποία αναλυτικά έχει ως εξής:

Κατηγορία παγίου	Έτη ωφέλιμης ζωής
- Κτίρια (ιδιόκτητα)	50
- Ηλεκτρο-Μηχανολογ. κλπ. Εγκ/σεις Ιδιόκτητων κτιρίων	20-25
- Εγκ/σεις σε ακίνητα τρίτων	8-12
- Μηχανολογικός εξοπλισμός	7-9
- Αυτοκίνητα - Οχήματα	7-9
- Λοιπός εξοπλισμός	7

Οι ιδιοπαραγόμενες ενσώματες ακινητοποιήσεις στοιχειοθετούν προσθήκη στο κόστος κτήσεως των ενσωμάτων ακινητοποιήσεων σε αξίες που περιλαμβάνουν το άμεσο κόστος μισθοδοσίας του προσωπικού, που συμμετέχει στην κατασκευή, κόστος αναλωθέντων υλικών και άλλα γενικά κόστη. Οι υπολειμματικές αξίες και οι ωφέλιμες ζωές των ενσωμάτων παγίων υπόκεινται σε επανεξέταση σε κάθε ημερομηνία ισολογισμού. Εάν οι υπολειμματικές αξίες, η προσδοκώμενη ωφέλιμη ζωή ή ο προσδοκώμενος ρυθμός ανάλωσης των μελλοντικών οικονομικών ωφελιών που ενσωματώνονται σε κάποιο περιουσιακό στοιχείο έχουν μεταβληθεί, οι αλλαγές αντιμετωπίζονται λογιστικά ως μεταβολές σε λογιστικές εκτιμήσεις. Κατά την πώληση ενσωμάτων παγίων, οι διαφορές μεταξύ του τιμήματος που λαμβάνεται και της λογιστικής τους αξίας καταχωρούνται ως κέρδη ή ζημίες στα αποτελέσματα.

Η λογιστική αξία των ενσωμάτων παγίων ελέγχεται για απομείωση όταν υπάρχουν ενδείξεις, δηλαδή γεγονότα ή αλλαγές στις περιστάσεις δείχνουν ότι η λογιστική αξία πιθανόν να μην είναι ανακτήσιμη. Αν υπάρχει τέτοια ένδειξη και η λογιστική αξία ξεπερνά το προβλεπόμενο ανακτήσιμο ποσό, τα περιουσιακά στοιχεία ή μονάδες δημιουργίας ταμειακών ροών απομειώνονται στο ανακτήσιμο ποσό. Το ανακτήσιμο ποσό των ακινήτων, εγκαταστάσεων και εξοπλισμού είναι το μεγαλύτερο μεταξύ της καθαρής τιμής πώλησής τους και της αξίας χρήσης τους. Για τον υπολογισμό της αξίας χρήσεως, οι αναμενόμενες μελλοντικές ταμειακές ροές προεξοφλούνται στην παρούσα αξία τους χρησιμοποιώντας ένα προ-φόρου προεξοφλητικό επιτόκιο που αντανακλά τις τρέχουσες εκτιμήσεις της αγοράς για τη διαχρονική αξία του χρήματος και των συναφών κινδύνων προς το περιουσιακό στοιχείο.

Όταν οι λογιστικές αξίες των ενσωμάτων ακινητοποιήσεων υπερβαίνουν την ανακτήσιμη αξία τους, η διαφορά (απομείωση) καταχωρείται αρχικά σε μείωση του σχηματισθέντος αποθεματικού εύλογης αξίας (εάν υπάρχει για το αντίστοιχο πάγιο) το οποίο απεικονίζεται σε λογαριασμούς των ιδίων κεφαλαίων. Κάθε ζημιά απομείωσης που προκύπτει πέρα από το σχηματισθέν αποθεματικό για το συγκεκριμένο πάγιο, αναγνωρίζεται άμεσα ως έξοδο στην κατάσταση αποτελεσμάτων χρήσης.

2.5 | Επενδύσεις σε Ακίνητα

Επενδύσεις σε ακίνητα είναι οι επενδύσεις που αφορούν όλα εκείνα τα ακίνητα (στα οποία περιλαμβάνονται η γη, τα κτίρια ή τα μέρη κτιρίων) τα οποία κατέχονται μέσω αγοράς από τον όμιλο, με σκοπό την απόκτηση μισθωμάτων από την εκμίσθωσή τους. Οι επενδύσεις σε ακίνητα επιμετρούνται αρχικά στο κόστος κτήσης τους, συμπεριλαμβανομένων και των εξόδων συναλλαγής. Μεταγενέστερα αποτιμούνται στην εύλογη αξία τους. Η Διοίκηση προσδιορίζει την εύλογη αξία χρησιμοποιώντας τεχνικές αποτίμησης. Ο σκοπός της χρήσης μιας τεχνικής αποτίμησης είναι ο καθορισμός της τιμής συναλλαγής που θα προέκυπτε κατά την ημερομηνία επιμέτρησης για μια συναλλαγή σε καθαρά εμπορική βάση παρακινούμενη από συνήθεις επιχειρηματικούς παράγοντες. Στις τεχνικές αποτίμησης περιλαμβάνεται μεταξύ άλλων η χρήση πρόσφατων συναλλαγών σε καθαρά εμπορική βάση, η αναφορά στην τρέχουσα εύλογη αξία ενός ουσιωδώς συναφούς μέσου και η ανάλυση των προεξοφλημένων ταμιακών ροών του.

Η εκτίμηση της εύλογης αξίας των ακινήτων έγινε από ορκωτό πραγματογνώμονα ακίνητης περιουσίας ο οποίος έχει τα προσόντα και την εμπειρία στην αξιολόγηση ακινήτων και δεν σχετίζεται με τον όμιλο. Η επανεκτίμηση/εκτίμηση αφορά αποκλειστικά στα γήπεδα και κτίρια και ΔΕΝ αναφέρεται στο μηχανολογικό ή άλλο κινητό εξοπλισμό της Εταιρίας. Καθώς δεν υπάρχει σύσταση οριζοντίων ή καθέτων ιδιοκτησιών για τα κτίρια, η διάκριση της εκτιμώμενης αξίας μεταξύ αξίας γηπέδου και αξίας κτιρίου θεωρήθηκε ως αναλογική επιφάνεια γηπέδου ανά κτίριο, με βάση την ανωδομή του. Η λογιστική αξία που αναγνωρίζεται στις οικονομικές καταστάσεις του ομίλου αντικατοπτρίζει τις συνθήκες της αγοράς κατά την ημερομηνία Ισολογισμού. Κάθε κέρδος ή ζημιά που προκύπτει από μεταβολή στην εύλογη αξία των επενδύσεων σε ακίνητα αναγνωρίζεται στα αποτελέσματα της χρήσης που προκύπτει.

Μεταφορές προς την κατηγορία των επενδύσεων σε ακίνητα γίνονται μόνο όταν υπάρχει μεταβολή στην χρήση αυτών, που αποδεικνύεται από το πέρας της ιδιοχρησιμοποίησης από τον όμιλο ή από το πέρας της κατασκευής ενός ακινήτου ή από την αξιοποίηση μίας λειτουργικής μίσθωσης από τρίτο.

Μεταφορές ακινήτων από την κατηγορία των επενδύσεων σε ιδιοχρησιμοποιούμενα ακίνητα γίνονται μόνο όταν υπάρχει μεταβολή χρήσης αυτών, που αποδεικνύεται από την έναρξη της ιδιοχρησιμοποίησης από τον όμιλο ή την κατάταξη τους ως κατεχόμενα προς πώληση. Για την μεταφορά ακινήτου από την κατηγορία των επενδύσεων σε ιδιοχρησιμοποιούμενα ακίνητα το τεκμαιρόμενο κόστος του ακινήτου για την μεταγενέστερη λογιστική αντιμετώπιση, αποτελεί η εύλογη αξία του κατά την ημερομηνία της μεταβολής της χρήσης. Τα κέρδη ή ζημιές που προκύπτουν από την διαγραφή ή την διάθεση της επένδυσης σε ακίνητα, αναγνωρίζονται στα αποτελέσματα κατά την περίοδο της διαγραφής ή της διάθεσης.

Τα επενδυτικά ακίνητα του ομίλου αφορούν δύο ακίνητα που ευρίσκονται στην οδό Πειραιώς και στο αεροδρόμιο. Η εύλογη αξία των επενδυτικών ακινήτων του ομίλου ποσού 75 εκ. ευρώ περίπου, προσδιορίσθηκε από ανεξάρτητο και αναγνωρισμένο εκτιμητή στις αρχές του 2010. Η ίδια αξία λήφθηκε υπόψη και για τις οικονομικές καταστάσεις της τρέχουσας χρήσης, με δεδομένο ότι δεν υπήρξε μεταβολή στις συνθήκες σε σχέση με την εκτίμηση που είχε πραγματοποιηθεί.

2.6 | Άυλα Περιουσιακά Στοιχεία

2.6.1 Εμπορικά Σήματα και Άδειες

Τα αποκτηθέντα εμπορικά σήματα και οι άδειες αρχικά αναγνωρίζονται στο ιστορικό τους κόστος. Οι άδειες έχουν περιορισμένη ωφέλιμη ζωή και απεικονίζονται στο κόστος μείον τις σωρευμένες αποσβέσεις. Η απόσβεση υπολογίζεται χρησιμοποιώντας τη μέθοδο της ωφέλιμης ζωής με σκοπό την κατανομή του κόστους των εμπορικών σημάτων και των αδειών κατά τη διάρκεια της εκτιμώμενης ωφέλιμης ζωής τους.

Παραχώρηση αδείας αποκλειστικής εκμετάλλευσης Καταστημάτων αφορολογήτων ειδών: Η παραχώρηση αδείας (δικαίωμα) αποκλειστικής εκμετάλλευσης (άρθρο 120 Ν.2533/1997) Καταστημάτων αφορολογήτων ειδών και εμφανίζεται στις ενοποιημένες καταστάσεις στην εύλογη αξία της όπως αυτή αποτιμήθηκε από ανεξάρτητο ορκωτό εκτιμητή την ημερομηνία απόκτησης ελέγχου της εταιρείας Κ.Α.Ε ΑΕ. Οι αποσβέσεις διενεργούνται με την σταθερή μέθοδο κατά την διάρκεια της ωφέλιμης ζωής των στοιχείων η οποία ανέρχεται στα 50 χρόνια.

2.6.2 Λοιπά Άυλα Περιουσιακά Στοιχεία

Στην κατηγορία αυτή εντάσσονται τα μισθωτικά δικαιώματα του ομίλου, τα οποία αναγνωρίζονται αρχικά στο κόστος κτήσης τους. Μετά την αρχική αναγνώριση, τα άυλα περιουσιακά στοιχεία επιμετρούνται στο κόστος τους μείον τις σωρευμένες αποσβέσεις τους και οποιαδήποτε ζημία απομείωσης που τυχόν έχει προκύψει. Επίσης περιλαμβάνουν το αποκτώμενο λογισμικό που χρησιμοποιείται στην παραγωγή ή στη διοίκηση. Οι αποκτηθείσες άδειες που αφορούν σε λογισμικό κεφαλαιοποιούνται με βάση τις δαπάνες που πραγματοποιήθηκαν για την απόκτηση και την εγκατάσταση του συγκεκριμένου λογισμικού. Οι δαπάνες που σχετίζονται με τη συντήρηση του ηλεκτρονικού λογισμικού αναγνωρίζονται στα έξοδα της περιόδου στην οποία αυτές πραγματοποιούνται. Οι δαπάνες οι οποίες κεφαλαιοποιούνται αποσβένονται με τη μέθοδο της σταθερής απόσβεσης κατά τις εκτιμώμενες ωφέλιμες ζωές τους.

2.6.3 Απομείωση αξίας Περιουσιακών Στοιχείων

Τα άυλα περιουσιακά στοιχεία που έχουν απροσδιόριστη ωφέλιμη ζωή και δεν αποσβένονται υπόκεινται σε έλεγχο απομείωσης της αξίας τους τουλάχιστον ετησίως. Τα περιουσιακά στοιχεία που υπόκεινται σε απόσβεση ελέγχονται για απομείωση της αξίας τους, όταν υπάρχουν ενδείξεις ότι η λογιστική αξία τους δεν θα ανακτηθεί. Η ανακτήσιμη αξία είναι η μεγαλύτερη αξία μεταξύ της εύλογης αξίας μειωμένης με το απαιτούμενο για την πώληση κόστος και της αξίας χρήσεως του περιουσιακού στοιχείου. Η αξία χρήσης προσδιορίζεται με προεξόφληση των μελλοντικών ροών με το κατάλληλο προεξοφλητικό επιτόκιο. Εάν η ανακτήσιμη αξία είναι μικρότερη της αναπόσβεστης, τότε η αναπόσβεστη αξία μειώνεται έως το ύψος της ανακτήσιμης.

Οι ζημιές απομείωσης αναγνωρίζονται ως έξοδα στα αποτελέσματα της χρήσης κατά την οποία προκύπτουν, εκτός εάν το περιουσιακό στοιχείο έχει αναπροσαρμοστεί, οπότε η ζημία απομείωσης μειώνει το αντίστοιχο αποθεματικό αναπροσαρμογής. Όταν σε μεταγενέστερη χρήση η ζημία απομείωσης πρέπει να αναστραφεί, η αναπόσβεστη αξία του περιουσιακού στοιχείου αυξάνεται έως το ύψος της αναθεωρημένης εκτίμησης της ανακτήσιμης αξίας, στο βαθμό που η νέα αναπόσβεστη αξία δεν υπερβαίνει την αναπόσβεστη αξία που θα είχε προσδιοριστεί εάν δεν είχε καταχωρηθεί η ζημία απομείωσης σε προηγούμενες χρήσεις. Η αναστροφή της ζημίας αναγνωρίζεται στα έσοδα, εκτός εάν το περιουσιακό στοιχείο έχει αναπροσαρμοστεί, οπότε αναστροφή της ζημίας απομείωσης αυξάνει το αντίστοιχο αποθεματικό αναπροσαρμογής.

Για την εκτίμηση των ζημιών απομείωσης τα περιουσιακά στοιχεία εντάσσονται στις μικρότερες δυνατές μονάδες δημιουργίας ταμειακών ροών.

2.7 | Χρηματοοικονομικά Περιουσιακά Στοιχεία

2.7.1 Αρχική Αναγνώριση

Τα χρηματοοικονομικά περιουσιακά στοιχεία καταχωρούνται στον Ισολογισμό του ομίλου, από τη στιγμή που ο όμιλος καθίσταται ένα μέρος εκ των συμβαλλομένων του χρηματοοικονομικού μέσου.

Τα χρηματοοικονομικά περιουσιακά στοιχεία του ομίλου ταξινομούνται στις παρακάτω κατηγορίες περιουσιακών στοιχείων:

- δάνεια και απαιτήσεις, απαιτήσεις από εμπορικές δραστηριότητες
- καταθέσεις όψεως και προθεσμίας
- χρηματοοικονομικά περιουσιακά στοιχεία στην εύλογη αξία μέσω των αποτελεσμάτων,
- διαθέσιμα προς πώληση χρηματοοικονομικά στοιχεία, και
- επενδύσεις διακρατούμενες μέχρι τη λήξη.

Τα χρηματοοικονομικά περιουσιακά στοιχεία διαχωρίζονται σε διαφορετικές κατηγορίες από την διοίκηση ανάλογα με τα χαρακτηριστικά τους και τον σκοπό για τον οποίο αποκτούνται.

Η κατηγορία στην οποία κατατάσσεται κάθε χρηματοοικονομικό μέσο διαφοροποιείται από τις υπόλοιπες καθώς ανάλογα με την κατηγορία στην οποία θα καταχωρηθεί, ισχύουν διαφορετικοί κανόνες όσον αφορά στην αποτίμηση του αλλά και στον τρόπο αναγνώρισης κάθε προσδιοριζόμενου αποτελέσματος είτε στην κατάσταση αποτελεσμάτων είτε απευθείας στα Ίδια Κεφάλαια. Τα χρηματοοικονομικά περιουσιακά στοιχεία αναγνωρίζονται με την εφαρμογή της λογιστικής της ημερομηνίας της εμπορικής συναλλαγής.

2.7.2 Χρηματοοικονομικά Περιουσιακά Στοιχεία αποτυπωμένα στην εύλογη αξία μέσω των αποτελεσμάτων

Τα χρηματοοικονομικά περιουσιακά στοιχεία αποτιμώμενα στην εύλογη αξία μέσω των αποτελεσμάτων περιλαμβάνουν χρηματοοικονομικά στοιχεία που είναι κατεχόμενα κυρίως για εμπορικούς σκοπούς και προσδιορίζονται από τον όμιλο ως αποτιμώμενα στην εύλογη αξία μέσω των αποτελεσμάτων κατά την αρχική τους αναγνώριση. Επιπλέον, τα παράγωγα χρηματοοικονομικά στοιχεία που δεν πληρούν τα κριτήρια για λογιστική αντιστάθμισης ταξινομούνται σε αυτήν την κατηγορία.

Τα χρηματοοικονομικά περιουσιακά στοιχεία που περιλαμβάνονται σ' αυτήν την κατηγορία αποτιμώνται στην εύλογη αξία μέσω των αποτελεσμάτων και δεν μπορούν να αναταξινομηθούν σε άλλη κατηγορία. Τα χρηματοοικονομικά περιουσιακά στοιχεία που έχει ταξινομήσει ο όμιλος σε αυτή την κατηγορία περιλαμβάνουν μετοχές εισηγμένες στο Χρηματιστήριο Αθηνών και Κύπρου καθώς και μερίδια αμοιβαίων κεφαλαίων.

2.7.3 Διακρατούμενες μέχρι την λήξη Επενδύσεις

Οι διακρατούμενες μέχρι την λήξη επενδύσεις είναι μη παράγωγα χρηματοοικονομικά στοιχεία με καθορισμένες ή προσδιοριζόμενες πληρωμές και καθορισμένη λήξη. Τα χρηματοοικονομικά στοιχεία χαρακτηρίζονται σαν διακρατούμενες μέχρι την λήξη επενδύσεις εφόσον η Διοίκηση έχει την πρόθεση και τη δυνατότητα να τα διακρατήσει μέχρι τη λήξη τους.

Μετά την αρχική αναγνώριση, οι επενδύσεις που εμπίπτουν στην κατηγορία αυτή, αποτιμώνται στο αναπόσβεστο κόστος βάσει της μεθόδου του πραγματικού επιτοκίου. Το αναπόσβεστο κόστος είναι το ποσό στο οποίο αρχικά επιμετρήθηκε το χρηματοοικονομικό περιουσιακό στοιχείο ή η χρηματοοικονομική υποχρέωση μετά την αφαίρεση των αποπληρωμών κεφαλαίου, πλέον ή μείον τη συσσωρευμένη απόσβεση κάθε διαφοράς μεταξύ του αρχικού αυτού ποσού και του καταβλητέου στη λήξη ποσού υπολογιζόμενη με τη μέθοδο του πραγματικού επιτοκίου, και μετά την αφαίρεση κάθε υποτίμησης.

Στον υπολογισμό περιλαμβάνονται όλες οι αμοιβές και οι μονάδες που καταβλήθηκαν ή ελήφθησαν μεταξύ των συμβαλλόμενων που αποτελούν αναπόσπαστο μέρος του πραγματικού επιτοκίου τα κόστη συναλλαγής και κάθε επαύξηση ή έκπτωση.

Επιπλέον, εάν υπάρχουν αντικειμενικά τεκμήρια ότι το χρηματοοικονομικό στοιχείο έχει υποστεί μείωση της αξίας του, τότε η επένδυση αποτιμάται στην παρούσα αξία των προβλεπόμενων ταμιακών ρών της και κάθε διαφορά με την λογιστική αξία της επένδυσης αναγνωρίζεται στα αποτελέσματα ως ζημία.

Εύλογη Αξία

Η εύλογη αξία των επενδύσεων που υφίστανται σε μία ενεργό αγορά αποδεικνύεται από την αναφορά σε χρηματιστηριακές τιμές την ημερομηνία του Ισολογισμού. Εάν η αγορά για μία επένδυση δεν είναι ενεργός η Διοίκηση προσδιορίζει την εύλογη αξία χρησιμοποιώντας τεχνικές αποτίμησης. Ο σκοπός της χρήσης μιας τεχνικής αποτίμησης είναι ο καθορισμός της τιμής συναλλαγής που θα προέκυπτε κατά την ημερομηνία επιμέτρησης για μια συναλλαγή σε καθαρά εμπορική βάση παρακινούμενη από συνήθεις επιχειρηματικούς παράγοντες. Στις τεχνικές αποτίμησης περιλαμβάνεται μεταξύ άλλων η χρήση πρόσφατων συναλλαγών σε καθαρά εμπορική βάση, η αναφορά στην τρέχουσα εύλογη αξία ενός ουσιωδώς συναφούς μέσου και η ανάλυση των προεξοφλημένων ταμιακών ρών του.

2.8 | Αποθέματα

Τα αποθέματα επιμετρώνται στην κατ' είδος χαμηλότερη τιμή μεταξύ κόστους κτήσεως και καθαρής ρευστοποιήσιμης αξίας. Το κόστος προσδιορίζεται με την μέθοδο του μέσου σταθμικού κόστους. Η καθαρή ρευστοποιήσιμη αξία εκτιμάται με βάση τις τρέχουσες τιμές πώλησης των αποθεμάτων στα πλαίσια της συνήθους δραστηριότητας αφαιρουμένων και των τυχόν εξόδων πώλησης όπου συντρέχει περίπτωση.

2.9 | Δάνεια, Απαιτήσεις από εμπορικές δραστηριότητες και Λοιπές Απαιτήσεις

Τα δάνεια και οι απαιτήσεις είναι μη παράγωγα χρηματοοικονομικά στοιχεία του ενεργητικού με σταθερές και προσδιορισμένες καταβολές και τα οποία δεν έχουν χρηματιστηριακή τιμή σε ενεργό αγορά. Δημιουργούνται όταν ο όμιλος παρέχει χρήματα, προϊόντα ή υπηρεσίες απευθείας σε έναν οφειλέτη χωρίς πρόθεση εμπορικής εκμετάλλευσης. Αποτιμώνται στο αναπόσβεστο κόστος βάσει της μεθόδου του πραγματικού επιτοκίου μείον κάθε πρόβλεψη για απομείωση. Κάθε μεταβολή στην αξία των δανείων και απαιτήσεων αναγνωρίζεται στα αποτελέσματα όταν τα δάνεια και οι απαιτήσεις διαγράφονται ή υφίστανται μείωση της αξίας τους καθώς και κατά εφαρμογή της μεθόδου του πραγματικού επιτοκίου.

Οι απαιτήσεις από εμπορικές δραστηριότητες αναγνωρίζονται αρχικά στην εύλογη αξία τους και μεταγενέστερα επιμετρώνται στο αναπόσβεστο κόστος με την μέθοδο του πραγματικού επιτοκίου. Κατάλληλες προβλέψεις για εκτιμώμενα μη ανακτήσιμα ποσά αναγνωρίζονται στα αποτελέσματα χρήσεως όταν υπάρχει αντικειμενική απόδειξη ότι το περιουσιακό στοιχείο έχει απομειωθεί. Η αναγνωριζόμενη πρόβλεψη επιμετράται ως η διαφορά μεταξύ της λογιστικής αξίας του περιουσιακού στοιχείου και της παρούσας αξίας των εκτιμώμενων μελλοντικών ταμιακών ροών προεξοφλημένων με το πραγματικό επιτόκιο που ίσχυε κατά την αρχική αναγνώριση. Για ορισμένες απαιτήσεις πραγματοποιείται έλεγχος για τυχόν απομείωση τους ανά μεμονωμένη απαίτηση (για παράδειγμα για κάθε πελάτη ξεχωριστά) στις περιπτώσεις όπου η είσπραξη της απαίτησης έχει χαρακτηριστεί εκπρόθεσμη κατά την ημερομηνία των οικονομικών καταστάσεων ή σε περιπτώσεις όπου αντικειμενικά στοιχεία υποδεικνύουν την ανάγκη για απομείωση τους. Οι λοιπές απαιτήσεις ομαδοποιούνται και ελέγχονται για τυχόν απομείωση τους στο σύνολο τους. Το ποσό της ζημίας απομείωσης είναι η διαφορά μεταξύ της λογιστικής αξίας των απαιτήσεων και των εκτιμώμενων μελλοντικών ταμιακών ροών. Το ποσό της ζημίας απομείωσης καταχωρείται ως έξοδο στα αποτελέσματα.

Οι απαιτήσεις και τα δάνεια περιλαμβάνονται στα κυκλοφορούντα περιουσιακά στοιχεία, εκτός αυτών που λήγουν μετά την πάροδο δώδεκα μηνών από την ημερομηνία ισολογισμού. Αυτά χαρακτηρίζονται σαν μη κυκλοφορούντα περιουσιακά στοιχεία. Στον ισολογισμό ταξινομούνται σαν εμπορικές και άλλες απαιτήσεις και αποτελούν το μεγαλύτερο μέρος των χρηματοοικονομικών περιουσιακών στοιχείων του ομίλου.

2.10 | Ταμειακά Ισοδύναμα

Τα διαθέσιμα και ισοδύναμα διαθέσιμων περιλαμβάνουν τα μετρητά στην τράπεζα και στο ταμείο καθώς επίσης και τις βραχυπρόθεσμες επενδύσεις υψηλής ρευστότητας όπως γeros και τραπεζικές καταθέσεις με ημερομηνία λήξης μικρότερη των τριών μηνών.

Για την κατάρτιση της Κατάστασης Ταμειακών Ροών, τα ταμειακά διαθέσιμα και ισοδύναμα αποτελούνται από ταμειακά διαθέσιμα και ταμειακά ισοδύναμα όπως προσδιορίστηκαν ανωτέρω, χωρίς να περιλαμβάνονται τα εκκρεμή υπόλοιπα των τραπεζικών υπεραναλήψεων (bank overdrafts).

2.11 | Μετοχικό Κεφάλαιο

Οι κοινές μετοχές κατατάσσονται στα ίδια κεφάλαια. Άμεσα κόστη για την έκδοση μετοχών, εμφανίζονται μετά την αφαίρεση του σχετικού φόρου εισοδήματος, σε μείωση του προϊόντος της έκδοσης. Άμεσα κόστη που σχετίζονται με την έκδοση μετοχών για την απόκτηση επιχειρήσεων περιλαμβάνονται στο κόστος κτήσεως της επιχειρήσεως που αποκτάται.

Το κόστος κτήσεως των ιδίων μετοχών μειωμένο με το φόρο εισοδήματος (εάν συντρέχει περίπτωση) εμφανίζεται αφαιρετικά των ιδίων κεφαλαίων του ομίλου, μέχρις ότου οι ίδιες μετοχές πωληθούν ή ακυρωθούν. Κάθε κέρδος ή ζημιά από πώληση ιδίων μετοχών καθαρό από άμεσα για την συναλλαγή λοιπά κόστη και φόρο εισοδήματος, αν συντρέχει περίπτωση, εμφανίζεται ως αποθεματικό στα ίδια κεφάλαια.

2.12 | Χρηματοοικονομικές Υποχρεώσεις

2.12.1 Αρχική Αναγνώριση

Οι χρηματοοικονομικές υποχρεώσεις καταχωρούνται στον Ισολογισμό του ομίλου, από τη στιγμή που ο όμιλος καθίσταται ένα μέρος εκ των συμβαλλομένων του χρηματοοικονομικού μέσου. Οι χρηματοοικονομικές υποχρεώσεις του ομίλου περιλαμβάνουν τραπεζικά δάνεια και λογαριασμούς υπεραναλήψεως (overdraft), εμπορικές και άλλου είδους υποχρεώσεις και χρηματοοικονομικές μισθώσεις.

Οι χρηματοοικονομικές υποχρεώσεις ταξινομούνται στις παρακάτω κατηγορίες:

- Χρηματοοικονομικές υποχρεώσεις επιμετρώμενες στην εύλογη αξία μέσω αποτελεσμάτων
- Χρηματοοικονομικές υποχρεώσεις επιμετρώμενες στο αποσβέσιμο κόστος

2.12.2 Χρηματοοικονομικές Υποχρεώσεις (εκτός Δανείων)

Οι χρηματοοικονομικές υποχρεώσεις αναγνωρίζονται όταν ο όμιλος συμμετέχει σε μία συμβατική συμφωνία του χρηματοοικονομικού μέσου και διαγράφονται όταν ο όμιλος απαλλάσσεται από την υποχρέωση ή αυτή ακυρώνεται ή λήγει. Οι υποχρεώσεις από χρηματοοικονομικές μισθώσεις αποτιμώνται στην αρχική αξία μείον το ποσό του κεφαλαίου των χρηματοοικονομικών εξοφλήσεων ενώ οι τόκοι αναγνωρίζονται ως έξοδο στο κονδύλι των «Χρηματοοικονομικών εξόδων» στην Κατάσταση Αποτελεσμάτων Χρήσης. Οι εμπορικές υποχρεώσεις αναγνωρίζονται αρχικώς στην ονομαστική τους αξία και ακολούθως αποτιμώνται στο αναπόσβεστο κόστος. Τα κέρδη και οι ζημιές αναγνωρίζονται στην Κατάσταση Αποτελεσμάτων όταν οι υποχρεώσεις διαγράφονται καθώς και κατά την εφαρμογή της μεθόδου του πραγματικού επιτοκίου. Τα μερίσματα στους μετόχους αναγνωρίζονται στο κονδύλι «Μερίσματα Πληρωτέα», όταν αυτά εγκρίνονται από την Γενική Συνέλευση των Μετόχων.

Οι υποχρεώσεις από εμπορικές δραστηριότητες αναγνωρίζονται αρχικά στην εύλογη αξία τους και μεταγενέστερα επιμετρούνται στο αναπόσβεστο κόστος με την μέθοδο του πραγματικού επιτοκίου.

2.12.3 Τραπεζικά Δάνεια

Όλα τα δάνεια αρχικώς αναγνωρίζονται στο κόστος, που είναι η εύλογη αξία του ανταλλάγματος που λαμβάνεται, εκτός των άμεσων εξόδων έκδοσης τους. Μετά την αρχική αναγνώριση, τα δάνεια αποτιμώνται στο αναπόσβεστο κόστος βάσει της μεθόδου του πραγματικού επιτοκίου και κάθε διαφορά αναγνωρίζεται στα αποτελέσματα κατά την περίοδο του δανεισμού.

2.13 | Φορολογία Εισοδήματος

2.13.1 Τρέχουσα Φορολογία Εισοδήματος

Η τρέχουσα φορολογική απαίτηση/υποχρέωση περιλαμβάνει εκείνες τις υποχρεώσεις ή απαιτήσεις από τις φορολογικές αρχές που είναι σχετιζόμενες με την τρέχουσα ή προηγούμενες περιόδους αναφοράς και που δεν έχουν καταβληθεί μέχρι την ημερομηνία του Ισολογισμού. Υπολογίζονται σύμφωνα με τους φορολογικούς συντελεστές και τους φορολογικούς νόμους που ισχύουν και βάσει των φορολογητέων κερδών κάθε χρήσης. Όλες οι μεταβολές στις τρέχουσες φορολογικές απαιτήσεις ή υποχρεώσεις αναγνωρίζονται σαν φορολογικό έξοδο στα αποτελέσματα.

2.13.2 Αναβαλλόμενη Φορολογία Εισοδήματος

Η αναβαλλόμενη φορολογία εισοδήματος υπολογίζεται με την μέθοδο υποχρέωσης που εστιάζει στις προσωρινές διαφορές. Αυτή περιλαμβάνει την σύγκριση της λογιστικής αξίας των απαιτήσεων και υποχρεώσεων των ενοποιημένων οικονομικών καταστάσεων με τις αντίστοιχες φορολογικές τους βάσεις.

Οι αναβαλλόμενες φορολογικές απαιτήσεις αναγνωρίζονται στον βαθμό που είναι πιθανό ότι θα αντισταθμιστούν έναντι της μελλοντικής φορολογίας εισοδήματος.

Ο όμιλος αναγνωρίζει μία προηγούμενως μη αναγνωρισμένη αναβαλλόμενη φορολογική απαίτηση κατά την έκταση που είναι πιθανό ένα μελλοντικό φορολογητέο κέρδος.

Η αναβαλλόμενη φορολογική απαίτηση επανεξετάζεται σε κάθε ημερομηνία ισολογισμού και μειώνεται κατά την έκταση που δεν είναι πλέον πιθανό ότι επαρκές φορολογητέο κέρδος θα είναι διαθέσιμο για να επιτρέψει την αξιοποίηση της ωφέλειας μέρους ή του συνόλου αυτής της αναβαλλόμενης φορολογικής απαίτησης.

Οι αναβαλλόμενες φορολογικές υποχρεώσεις αναγνωρίζονται για όλες τις φορολογητέες προσωρινές διαφορές. Οι φορολογικές ζημιές που μπορούν να μεταφερθούν σε επόμενες περιόδους αναγνωρίζονται ως αναβαλλόμενες φορολογικές απαιτήσεις.

Οι αναβαλλόμενες φορολογικές απαιτήσεις και υποχρεώσεις υπολογίζονται με τους φορολογικούς συντελεστές που αναμένονται να εφαρμοστούν στην περίοδο κατά την οποία θα τακτοποιηθεί η απαίτηση ή η υποχρέωση, λαμβάνοντας υπόψη τους φορολογικούς συντελεστές (και φορολογικούς νόμους) που έχουν τεθεί σε ισχύ ή ουσιαστικά ισχύουν κατά την ημερομηνία του Ισολογισμού.

Οι αλλαγές στις αναβαλλόμενες φορολογικές απαιτήσεις ή υποχρεώσεις αναγνωρίζονται σαν στοιχείο του φόρου εισοδήματος στην κατάσταση αποτελεσμάτων χρήσης, εκτός από αυτές που προκύπτουν από συγκεκριμένες μεταβολές στα στοιχεία του ενεργητικού ή τις υποχρεώσεις, οι οποίες αναγνωρίζονται κατευθείαν στα ίδια κεφάλαια του ομίλου, και έχουν ως αποτέλεσμα την σχετική αλλαγή στις αναβαλλόμενες φορολογικές απαιτήσεις ή υποχρεώσεις να χρεώνεται/ πιστώνεται έναντι του σχετικού λογαριασμού της καθαρής θέσης.

2.14 | Παροχές λόγω συνταξιοδότησης και βραχυχρόνιες παροχές σε εργαζομένους

2.14.1 Βραχυπρόθεσμες Παροχές

Οι βραχυπρόθεσμες παροχές προς τους εργαζομένους (εκτός από παροχές λήξης της εργασιακής σχέσης) σε χρήμα και σε είδος αναγνωρίζονται ως έξοδο όταν καθίστανται δεδουλευμένες. Τυχόν ανεξόφλητο ποσό καταχωρείται ως υποχρέωση, ενώ σε περίπτωση που το ποσό που ήδη καταβλήθηκε υπερβαίνει το ποσό των παροχών, η επιχείρηση αναγνωρίζει το υπερβάλλον ποσό ως στοιχείο του ενεργητικού της (προπληρωθέν έξοδο) μόνο κατά την έκταση που η προπληρωμή θα οδηγήσει σε μείωση μελλοντικών πληρωμών ή σε επιστροφή.

2.14.2 Παροχές που θα καταβληθούν μετά την έξοδο από την υπηρεσία

Ο όμιλος έχει τόσο προγράμματα καθορισμένων παροχών όσο και προγράμματα καθορισμένων εισφορών.

2.14.2.1 Προγράμματα καθορισμένων εισφορών

Το προσωπικό του ομίλου καλύπτεται κυρίως από τον κύριο Κρατικό Ασφαλιστικό Φορέα που αφορά στον ιδιωτικό τομέα (ΙΚΑ) που χορηγεί συνταξιοδοτικές και ιατροφαρμακευτικές παροχές. Κάθε εργαζόμενος είναι υποχρεωμένος να συνεισφέρει μέρος το μηνιαίου μισθού του στο ταμείο, ενώ τμήμα της συνολικής εισφοράς καλύπτεται από τον όμιλο. Κατά την συνταξιοδότηση το συνταξιοδοτικό ταμείο είναι υπεύθυνο για την καταβολή των συνταξιοδοτικών παροχών στους εργαζομένους. Κατά συνέπεια ο όμιλος δεν έχει καμία νομική ή τεκμαρτή υποχρέωση για την πληρωμή μελλοντικών παροχών με βάση αυτό το πρόγραμμα.

Με βάση το πρόγραμμα καθορισμένων εισφορών, η υποχρέωση του ομίλου (νομική ή τεκμαιρόμενη) περιορίζεται στο ποσό που έχει συμφωνηθεί να συνεισφέρει στον φορέα (π.χ. ταμείο) που διαχειρίζεται τις εισφορές και χορηγεί τις παροχές. Συνεπώς το ποσό των παροχών που θα λάβει ο εργαζόμενος προσδιορίζεται από το ποσό που καταβάλλει ο όμιλος (ή και ο εργαζόμενος) και από τις καταβληθείσες επενδύσεις των εισφορών αυτών. Η πληρωτέα εισφορά από τον όμιλο σε ένα πρόγραμμα καθορισμένων εισφορών, αναγνωρίζεται ως μία υποχρέωση μετά την αφαίρεση της εισφοράς που καταβλήθηκε και ως αντίστοιχο έξοδο.

2.14.2.2 Προγράμματα καθορισμένων παροχών

- Υποχρεώσεις παροχών προσωπικού λόγω εξόδου από την υπηρεσία

Η υποχρέωση που καταχωρείται στον ισολογισμό για τα προγράμματα καθορισμένων παροχών αποτελεί την παρούσα αξία της υποχρέωσης για την καθορισμένη παροχή βάσει του ν. 2112/20 και τις μεταβολές που προκύπτουν από οποιοδήποτε αναλογιστικό κέρδος ή ζημία και το κόστος της προϋπηρεσίας.

Τα αναλογιστικά κέρδη και οι ζημιές που προέρχονται από εμπειρικές αναπροσαρμογές και μεταβολές σε αναλογικές υποθέσεις κατά το τέλος της προηγούμενης περιόδου υπερέβησαν το 10% των υποχρεώσεων καθορισμένων παροχών, χρεώνονται ή πιστώνονται στα αποτελέσματα με βάση τον αναμενόμενο μέσο όρο της υπολειπόμενης εργασιακής ζωής των εργαζομένων που συμμετέχουν σε αυτό το πρόγραμμα.

Το κόστος προϋπηρεσίας αναγνωρίζεται απευθείας στα αποτελέσματα, εκτός εάν οι μεταβολές στα συνταξιοδοτικά προγράμματα είναι προαιρετικές για την παραμονή των εργαζομένων στην υπηρεσία για συγκεκριμένο χρονικό διάστημα (ημερομηνία κατοχύρωσης). Σε αυτήν την περίπτωση, το κόστος προϋπηρεσίας αποσβένεται σε σταθερή βάση μέχρι την ημερομηνία κατοχύρωσης των παροχών. Οι παροχές εξόδου από την υπηρεσία καταβάλλονται όταν η απασχόληση τερματίζεται από τον όμιλο πριν την συνθήκη ημερομηνία συνταξιοδότησης, ή όταν κάποιος εργαζόμενος αποδέχεται την οικειοθελή αποχώρηση από την υπηρεσία σε

αντάλλαγμα αυτών των παροχών. Ο όμιλος αναγνωρίζει αυτές τις παροχές εξόδου όταν αποδεδειγμένα δεσμεύεται είτε να τερματίσει την απασχόληση των εργαζομένων σύμφωνα με ένα λεπτομερές τυπικό σχέδιο χωρίς πιθανότητα αποχώρησης είτε παρέχοντας παροχές εξόδου σαν αποτέλεσμα προσφοράς προκειμένου να προωθηθεί η οικειοθελής αποχώρηση. Όταν οι παροχές εξόδου από την υπηρεσία καθίστανται αποδοτέες πέραν από των δώδεκα μηνών μετά την ημερομηνία του ισολογισμού, προεξοφλούνται στην παρούσα αξία τους.

Η αναλογιστική μελέτη έγινε από ανεξάρτητο αναλογιστή με την χρήση της μεθόδου της προβεβλημένης πιστωτικής μονάδος (projected unit credit method). Συγκεκριμένα, η σχετική μελέτη αφορούσε στην διερεύνηση και υπολογισμό των αναλογιστικών μεγεθών που απαιτούνται από τις προδιαγραφές που θέτουν τα Διεθνή Λογιστικά Πρότυπα (Δ.Λ.Π. 19) και είναι υποχρεωτικό να καταχωρηθούν στον Ισολογισμό και την κατάσταση αποτελεσμάτων κάθε επιχείρησης.

2.15 | Λοιπές Προβλέψεις

Οι προβλέψεις αναγνωρίζονται όταν μία παρούσα δέσμευση είναι πιθανό ότι θα οδηγήσει σε εκροή οικονομικών πόρων για τον όμιλο και αυτή μπορεί να εκτιμηθεί αξιόπιστα. Ο χρόνος πραγματοποίησης ή το ποσό της εκροής μπορεί να είναι αβέβαια. Μία παρούσα δέσμευση προκύπτει από την παρουσία μίας νομικής ή τεκμαιρόμενης υποχρέωσης που έχει προκύψει από γεγονότα του παρελθόντος. Κάθε σχηματισμένη πρόβλεψη χρησιμοποιείται μόνο για τα έξοδα για τα οποία είχε αρχικώς σχηματιστεί. Οι προβλέψεις επανεξετάζονται σε κάθε ημερομηνία Ισολογισμού και προσαρμόζονται προκειμένου να απεικονίζουν την τρέχουσα καλύτερη εκτίμηση.

Οι προβλέψεις αποτιμώνται στο προσδοκώμενο κόστος που απαιτείται για να διακανονιστεί η παρούσα δέσμευση, βασιζόμενοι στα πιο αξιόπιστα τεκμήρια που είναι διαθέσιμα κατά την ημερομηνία Ισολογισμού, περιλαμβάνοντας τους κινδύνους και τις αβεβαιότητες σχετικά με την παρούσα δέσμευση. Όταν η επίδραση της διαχρονικής αξίας του χρήματος είναι σημαντική, το ποσό της πρόβλεψης είναι η παρούσα αξία των εξόδων που αναμένονται να απαιτηθούν προκειμένου να τακτοποιηθεί η υποχρέωση.

Όταν χρησιμοποιείται η μέθοδος της προεξόφλησης, η λογιστική αξία μιας πρόβλεψης αυξάνει σε κάθε περίοδο έτσι ώστε να αντανakλά την πάροδο του χρόνου. Αυτή η αύξηση αναγνωρίζεται ως χρηματοοικονομικό έξοδο στα αποτελέσματα. Όταν υπάρχει ένας αριθμός ομοίων δεσμεύσεων, η πιθανότητα ότι μία εκροή θα απαιτηθεί για διακανονισμό, καθορίζεται λαμβάνοντας υπόψη την κατηγορία των δεσμεύσεων, ως ένα σύνολο. Μία πρόβλεψη αναγνωρίζεται ακόμη και αν η πιθανότητα πραγματοποίησης εκροής για ένα στοιχείο που περιλαμβάνεται στην κατηγορία δεσμεύσεων είναι μικρή. Αν δεν είναι εφεξής πιθανό ότι μία εκροή πόρων, που ενσωματώνουν οικονομικά οφέλη, θα απαιτηθεί για να διακανονιστεί η υποχρέωση, η πρόβλεψη αναστρέφεται.

2.16 | Ενδεχόμενες Υποχρεώσεις

Οι ενδεχόμενες υποχρεώσεις δεν αναγνωρίζονται στις οικονομικές καταστάσεις αλλά γνωστοποιούνται, εκτός αν η πιθανότητα εκροών πόρων οι οποίοι ενσωματώνουν οικονομικά οφέλη είναι ελάχιστη.

2.17 | Ενδεχόμενες Περιουσιακά Στοιχεία

Πιθανές εισροές από οικονομικά οφέλη για τον όμιλο που δεν πληρούν ακόμη τα κριτήρια ενός περιουσιακού στοιχείου θεωρούνται ενδεχόμενες απαιτήσεις και γνωστοποιούνται στις σημειώσεις των οικονομικών καταστάσεων.

2.18 | Μισθώσεις

Η εκτίμηση για το εάν μία συμφωνία περιέχει στοιχείο μίσθωσης πραγματοποιείται κατά την έναρξη της συμφωνίας, λαμβάνοντας υπ όψιν όλα τα διαθέσιμα στοιχεία και τις ιδιαίτερες συνθήκες που επικρατούν.

2.18.1 Εταιρεία του Ομίλου ως Μισθωτής

2.18.1.1 Χρηματοδοτικές Μισθώσεις

Η ιδιοκτησία ενός μισθωμένου περιουσιακού στοιχείου μεταβιβάζεται στο μισθωτή εάν μεταβιβάζονται σε αυτόν ουσιαστικά όλοι οι κίνδυνοι και τα οφέλη που σχετίζονται με το μισθωμένο περιουσιακό στοιχείο ανεξάρτητο με τον νομικό τύπο της σύμβασης. Κατά την έναρξη της μίσθωσης το περιουσιακό στοιχείο αναγνωρίζεται στην εύλογη αξία του ή εάν είναι χαμηλότερη, στην παρούσα αξία των ελάχιστων καταβολών μισθωμάτων συμπεριλαμβανομένων και επιπλέον καταβολών εάν υπάρχουν, που καλύπτονται από το μισθωτή. Ένα αντίστοιχο ποσό αναγνωρίζεται ως υποχρέωση από τη χρηματοδοτική μίσθωση ανεξαρτήτως εάν μερικές από τις καταβολές μισθωμάτων καταβάλλονται προκαταβολικά κατά την έναρξη της μίσθωσης.

Η μεταγενέστερη λογιστική αντιμετώπιση των περιουσιακών στοιχείων τα οποία έχουν αποκτηθεί με συμβάσεις χρηματοδοτικής μίσθωσης, π.χ. η χρησιμοποιούμενη μέθοδος απόσβεσης και ο προσδιορισμός της ωφέλιμης ζωής του, είναι ίδια με αυτή που εφαρμόζεται σε συγκρίσιμα αποκτώμενα, εκτός συμβάσεων μίσθωσης, περιουσιακά στοιχεία. Η λογιστική αντιμετώπιση της αντίστοιχης υποχρέωσης αφορά στη σταδιακή μείωση της, με βάση τις ελάχιστες καταβολές των μισθωμάτων μείον τις χρηματοοικονομικές επιβαρύνσεις, οι οποίες αναγνωρίζονται ως έξοδο στα χρηματοοικονομικά έξοδα. Οι χρηματοοικονομικές επιβαρύνσεις κατανέμονται στη διάρκεια της μισθωτικής περιόδου, και αντιπροσωπεύουν ένα σταθερό περιοδικό επιτόκιο επί του ανεξόφλητου υπολοίπου της υποχρέωσης.

2.18.1.2 Λειτουργικές Μισθώσεις

Όλες οι υπόλοιπες μισθώσεις αντιμετωπίζονται ως λειτουργικές μισθώσεις. Οι καταβολές στις συμβάσεις λειτουργικής μίσθωσης αναγνωρίζονται ως έξοδο στα αποτελέσματα με τη ευθεία μέθοδο (συσχετισμός εσόδου χρήσης και εξόδου). Οι σχετιζόμενες δαπάνες, όπως η συντήρηση και η ασφάλιση, αναγνωρίζονται ως έξοδο, όταν πραγματοποιούνται.

2.18.2 Εταιρεία του Ομίλου ως Εκμισθωτής

2.18.2.1 Λειτουργικές Μισθώσεις

Οι μισθώσεις στις οποίες ο όμιλος δε μεταβιβάζει ουσιαστικά όλους τους κινδύνους και τις ωφέλειες του περιουσιακού στοιχείου κατατάσσονται ως λειτουργικές μισθώσεις. Αρχικά άμεσα κόστη που βαρύνουν τους εκμισθωτές στη διαπραγμάτευση και συμφωνία μιας λειτουργικής μίσθωσης προστίθενται στη λογιστικά αξία του μισθωμένου περιουσιακού στοιχείου και αναγνωρίζονται καθ' όλη τη διάρκεια της μίσθωσης ως έσοδα μίσθωσης.

2.19 | Αναγνώριση Εσόδων

Τα έσοδα αναγνωρίζονται στο βαθμό που είναι πιθανό ότι τα οικονομικά οφέλη θα εισρεύσουν στον όμιλο και τα σχετικά ποσά μπορούν να μετρηθούν αξιόπιστα. Τα έσοδα είναι καθαρά από τον φόρο προστιθέμενης αξίας, τις εκπτώσεις και τις επιστροφές. Τα έσοδα μεταξύ εταιρειών του ομίλου που ενοποιούνται με την μέθοδο της ολικής ενοποίησης, απαλείφονται πλήρως.

Η αναγνώριση των εσόδων γίνεται ως εξής:

2.19.1 Πωλήσεις Αγαθών

Τα έσοδα καταχωρούνται όταν οι ουσιαστικοί κίνδυνοι και ωφέλειες που απορρέουν από την κυριότητα των αγαθών έχουν μεταβιβαστεί στον αγοραστή και η είσπραξη της απαίτησης είναι εύλογα εξασφαλισμένη. Οι πωλήσεις χονδρικής των αγαθών, γίνονται κυρίως επί πιστώσει.

2.19.2 Παροχή Υπηρεσιών

Το έσοδο από συμβάσεις παροχής υπηρεσιών με προκαθορισμένη τιμή αναγνωρίζεται με βάση το στάδιο ολοκλήρωσης της υπηρεσίας κατά την ημερομηνία του ισολογισμού. Σύμφωνα με τη μέθοδο αυτή, το έσοδο αναγνωρίζεται βάσει της αναλογίας των υπηρεσιών που έχουν παρασχεθεί μέχρι την ημερομηνία των οικονομικών καταστάσεων, σε σχέση με το σύνολο των υπηρεσιών που πρόκειται να εκτελεστούν.

Όταν το αποτέλεσμα της συναλλαγής που αφορά παροχή υπηρεσιών δεν μπορεί να εκτιμηθεί βάσιμα, το έσοδο αναγνωρίζεται μόνον κατά την έκταση που οι αναγνωρισμένες δαπάνες είναι ανακτήσιμες.

Σε περιπτώσεις που μεταβληθούν οι αρχικές εκτιμήσεις των εσόδων, οι δαπάνες ή ο βαθμός ολοκλήρωσης, οι αλλαγές αυτές μπορεί να οδηγήσουν σε αυξήσεις ή μειώσεις των εκτιμώμενων εσόδων ή δαπανών και εμφανίζονται στα έσοδα της περιόδου.

2.19.3 Μερίσματα

Τα μερίσματα, λογίζονται ως έσοδα, όταν θεμελιώνεται το δικαίωμα είσπραξής τους.

2.19.4 Έσοδα από Τόκους

Τα έσοδα από τόκους αναγνωρίζονται βάσει χρονικής αναλογίας και με την χρήση του πραγματικού επιτοκίου.

2.19.5 Έσοδα από Ενοίκια

Τα έσοδα από Ενοίκια κτιρίων, λογίζονται στη βάση του δουλευμένου, σύμφωνα με τα όσα απορρέουν από σχετικές συμβάσεις-συμφωνίες.

3. Οικονομικές πληροφορίες κατά Τομέα

Οι λειτουργικοί τομείς του Ομίλου είναι στρατηγικές μονάδες που πωλούν διαφορετικά αγαθά. Παρακολουθούνται και διοικούνται ξεχωριστά από το διοικητικό συμβούλιο, διότι τα αγαθά αυτά είναι εντελώς διαφορετικής φύσεως, ζήτησης στην αγορά και μικτού περιθωρίου κέρδους.

Οι τομείς του Ομίλου είναι οι εξής:

- Κόσμημα, Ρολόι, Αξεσουάρ:

Ο τομέας αυτός περιλαμβάνει την επεξεργασία και εμπορία κοσμημάτων, ρολογιών και λοιπών παρεμφερών αξεσουάρ

- Λιανικό Ταξιδιωτικό Εμπόριο:

Ο τομέας του λιανικού ταξιδιωτικού εμπορίου περιλαμβάνει τις πωλήσεις αφορολογητών και φορολογημένων ειδών λιανικής που πραγματοποιείται σε σταθμούς αεροδρομίων, τελωνείων και λιμανιών

- Πολυκαταστήματα:

Ο τομέας αυτός αφορά την εκμετάλλευση πολυκαταστημάτων

- Ένδυση - Υπόδηση:

Αφορά την λιανική και χονδρική πώληση επώνυμων ειδών ένδυσης και υπόδησης

- Λοιπά:

Περιλαμβάνονται οι τομείς όπου οι πωλήσεις σε εξωτερικούς πελάτες είναι κάτω του 5%.

Οι λογιστικές πολιτικές για τους λειτουργικούς τομείς είναι οι ίδιες με αυτές που χρησιμοποιούνται για την σύνταξη των Οικονομικών Καταστάσεων. Η αποδοτικότητα των τομέων επιμετρείται στην βάση του αποτελέσματος, κέρδους ή ζημίας από τις λειτουργικές δραστηριότητες προ φόρου εισοδήματος και δίχως να λαμβάνονται υπόψη ορισμένα κονδύλια εσόδων και εξόδων (έκτακτα και συναλλαγματικές διαφορές), τα οποία η Διοίκηση παρακολουθεί συνολικά.

ΑΝΑΛΥΣΗ ΛΕΙΤΟΥΡΓΙΚΟΥ ΑΠΟΤΕΛΕΣΜΑΤΟΣ ΟΜΙΛΟΥ ΑΝΑ ΛΕΙΤΟΥΡΓΙΚΟ ΤΟΜΕΑ 31.12.12 ΚΑΙ 31.12.11
Όμιλος

	Ποσά σε χιλ. €	Λιανικό Ταξιδιωτικό Εμπόριο	Κόσμημα - Ρολόι Αξεσουάρ	Ένδυση - Υπόδηση	Πολυκ/ματα	Λοιποί τομείς	Σύνολο	Απαλοιφές	Ενοποιμένα στοιχεία
31.12.2012									
Πωλήσεις προς εξωτερικούς πελάτες		306,157	600,875	113,009	126,173	3,691	1,149,904	-39,872	1,110,033
Πωλήσεις διατομεακές		-37	1,509	8,352	243	44	10,112	-10,112	0
Μείον: Κόστος πωλήσεων		-153,889	-278,143	-83,274	-73,408	-3,394	-592,108	38,937	-553,172
Μείον: Κόστος πωλήσεων διατομεακό		-156	-47	-439	-9,382	0	-10,025	10,025	0
Μικτό Κέρδος		152,076	324,194	37,648	43,625	341	557,883	-1,022	556,861
Λοιπά έσοδα εκμετάλλευσης		15,011	29,618	3,146	5,894	150	53,818	-21,280	32,539
Έξοδα λειτουργίας διάθεσης		-79,493	-148,161	-42,372	-42,101	-2,526	-314,653	847	-313,806
Έξοδα λειτουργίας διάθεσης διατομεακά		-26	-5	-57	0	0	-87	87	0
Έξοδα διοικητικής λειτουργίας		-9,341	-52,928	-7,734	-4,103	-916	-75,022	1,420	-73,602
Έξοδα διοικητικής λειτουργίας διατομεακά		0	0	0	0	0	0	0	0
Λοιπά έξοδα εκμετάλλευσης		-390	-31,698	-3,074	-218	-994	-36,375	20,164	-16,211
Λειτουργικό κέρδος τομέα (ΕΒΙΤ)		77,837	121,021	-12,443	3,096	-3,946	185,565	216	185,781
31.12.2011									
Πωλήσεις προς εξωτερικούς πελάτες		297,614	510,382	129,466	126,841	5,082	1,069,385	-47,968	1,021,417
Πωλήσεις διατομεακές		847	2,577	5,941	831	399	10,595	-10,595	0
Μείον: Κόστος πωλήσεων		-146,440	-236,218	-89,575	-74,150	-4,495	-550,878	45,979	-504,899
Μείον: Κόστος πωλήσεων διατομεακό		-239	-240	-1,629	-8,485	0	-10,593	10,593	0
Μικτό Κέρδος		151,782	276,501	44,203	45,037	986	518,509	-1,991	516,518
Λοιπά έσοδα εκμετάλλευσης		18,918	9,228	1,693	4,753	320	34,912	-8,492	26,420
Έξοδα λειτουργίας διάθεσης		-83,897	-142,925	-45,820	-37,827	-2,635	-313,104	7,428	-305,676
Έξοδα λειτουργίας διάθεσης διατομεακά		-12	0	-230	0	0	-242	242	0
Έξοδα διοικητικής λειτουργίας		-5,513	-31,479	-10,477	-3,415	-1,212	-52,096	-4,522	-56,618
Έξοδα διοικητικής λειτουργίας διατομεακά		0	-1	-115	0	0	-116	116	0
Λοιπά έξοδα εκμετάλλευσης		-990	-8,518	-2,924	-220	-59	-12,711	6,043	-6,668
Λειτουργικό κέρδος τομέα (ΕΒΙΤ)		80,288	102,806	-13,670	8,328	-2,600	175,152	-1,176	173,976

ΑΝΑΛΥΣΗ ΠΕΡΙΟΥΣΙΑΚΩΝ ΣΤΟΙΧΕΙΩΝ-ΥΠΟΧΡΕΩΣΕΩΝ ΟΜΙΛΟΥ ΑΝΑ ΛΕΙΤΟΥΡΓΙΚΟ ΤΟΜΕΑ 31.12.12

Όμιλος FF Group

	Λιανικό Ταξιδιωτικό Εμπόριο	Κόσμημα - Ρολόι Αξεσουάρ	Ένδυση - Υπόδηση	Πολυκ/ματα	Λοιποί τομείς	Σύνολο	Απαλοιφές	Ενοποιημένα στοιχεία
Ποσά σε κιλ € 31.12.2012								
Ενώμα τα και άλλα περιουσιακά στοιχεία	275,959	117,545	63,370	102,660	53,457	612,992	52,350	665,342
Αποθέματα	52,623	240,055	40,600	44,166	2,914	380,358	-2,741	377,616
Πελάτες και λοιπές απαιτήσεις						696,292	-104,475	591,817
Ταμειακά διαθέσιμα και ισοδύναμα						126,483	0	126,483
	328,582	357,600	103,970	146,827	56,372	1,816,125	-54,866	1,761,258
Λοιπά στοιχεία ενεργητικού μη καταμεμθμένα						320,157	-265,574	54,583
Σύνολο						2,136,282	-320,440	1,815,842
Προμηθευτές και λοιπές υποχρεώσεις	39,557	92,609	23,678	85,158	2,842	243,844	-91,552	152,291
Λοιπά στοιχεία παθητικού μη καταμεμθμένα						862,601	-24,140	838,461
Ίδια Κεφάλαια						1,029,837	-204,747	825,089
Σύνολο						2,136,282	-320,440	1,815,842

Γεωγραφικοί τομείς

	Ελλάδα	Λοιπή Ευρώπη	Ασιατικές Χώρες	Σύνολο
Καθαρές Εξωτερικές πωλήσεις	508,090,641.19	127,332,627.60	474,609,267.25	1,110,032,536.04
Μη κυκλοφορούν Περιουσιακά στοιχεία	647,776,912.35	33,005,600.27	39,107,270.54	719,889,783.16
Κεφαλαιουχικές Δαπάνες	12,554,652.07	4,574,854.92	7,249,857.87	24,379,364.86

4. Διοικηρημοποιούμενα Ενσώματα Πάγια - Επενδύσεις σε Ακίνητα (Ενοποιημένα και Ατομικά)

Οι μεταβολές των ενσώματων παγίων περιουσιακών στοιχείων και των επενδύσεων σε ακίνητα του Ομίλου και της Εταιρείας περιγράφονται παρακάτω

Όμιλος

	Γήπεδα Οικόπεδα	Κτίρια & Κτιριακές εγκ/σεις	Μηχανήματα & μηχανικός εξοπλισμός	Μεταφορικά Μέσα	Έπιπλα & λοιπός εξοπλισμός	Πάγια υπό εκτέλεση	Σύνολο	Επενδύσεις σε ακίνητα
Αξία κτίσης								
Υπόλοιπο έναρξης 01.01.2011	40,791,178.55	129,111,981.57	13,164,762.68	3,369,524.30	89,632,320.90	48,465,497.89	324,535,265.89	77,282,257.52
Προσθήκες	0.00	9,237,189.06	1,364,103.57	394,430.27	7,404,038.95	1,872,536.18	20,272,298.03	1,005.03
Πωλήσεις-Μειώσεις	0.00	-2,086,868.87	-1,701,378.93	-119,377.43	-12,763,503.91	-147,412.51	-16,818,541.65	0.00
Μεταφορές	0.00	5,170,439.19	762.35	0.00	36,195.53	-4,779,676.38	427,720.69	0.00
Συν/κες Διαφορές	64,845.72	1,866,293.05	52,476.63	14,476.64	658,017.16	-29,058.07	2,627,322.13	0.00
Υπόλοιπο 31.12.2011	40,856,024.27	143,299,034.00	12,880,726.30	3,659,324.78	84,967,068.63	45,381,887.11	331,044,065.09	77,283,262.55
Υπόλοιπο έναρξης 01.01.2012	40,856,024.27	143,299,034.00	12,880,726.30	3,659,324.78	84,967,068.63	45,381,887.11	331,044,065.09	77,283,262.55
Προσθήκες	0.00	11,668,063.94	669,294.90	1,765,524.23	8,285,373.93	776,809.79	23,165,066.79	86,531.09
Πωλήσεις-Μειώσεις	0.00	-2,254,430.11	-462,191.55	-172,413.81	-1,985,476.72	0.00	-4,874,512.19	0.00
Μεταφορές	0.04	7,472,959.45	-339,599.64	-1,323.72	-377,214.39	-2,197,303.88	4,557,517.86	436,080.06
Συν/κες Διαφορές	-188,832.48	-911,290.05	102,777.32	-27,924.96	-48,833.71	-86,771.35	-1,160,875.23	0.00
Υπόλοιπο 31.12.2012	40,667,191.83	159,274,337.23	12,851,007.33	5,223,186.52	90,840,917.74	43,874,621.67	352,731,262.32	77,805,873.70
Συσσωρευμένες αποσβέσεις								
Υπόλοιπο έναρξης 01.01.2011	0.00	21,918,715.49	9,561,844.35	2,610,627.07	58,416,045.31	0.00	92,507,232.22	2,430,470.66
Αποσβέσεις περιόδου	0.00	8,777,448.98	1,391,454.94	203,654.10	8,592,162.91	0.00	18,964,720.93	0.00
Απομείωση εύλογης αξίας	0.00	0.00	0.00	0.00	0.00	0.00	0.00	1,048,686.98
Μειώσεις αποσβέσεων	0.00	-1,417,272.84	-1,675,425.86	-52,009.14	-12,368,022.48	0.00	-15,512,730.32	-0.08
Μεταφορές	0.00	48,396.83	0.00	0.00	-48,575.83	376,002.82	375,823.82	0.00
Συν/κες Διαφορές	0.00	1,146,808.77	14,137.97	11,227.93	349,469.40	0.00	1,521,644.07	0.00
Υπόλοιπο 31.12.2011	0.00	30,474,097.23	9,292,011.40	2,773,499.96	54,941,079.31	376,002.82	97,856,690.72	3,479,157.56
Υπόλοιπο έναρξης 01.01.2012	0.00	30,474,097.23	9,292,011.40	2,773,499.96	54,941,079.31	376,002.82	97,856,690.72	3,479,157.56
Αποσβέσεις περιόδου	0.00	10,229,706.91	1,223,376.55	237,808.72	9,202,260.09	0.00	20,893,152.27	0.00
Απομείωση εύλογης αξίας	0.00	0.00	0.00	0.00	0.00	0.00	0.00	1,053,751.61
Μειώσεις αποσβέσεων	0.00	-1,538,439.33	-408,291.43	-65,919.02	-1,529,037.80	0.00	-3,541,687.58	0.00
Μεταφορές	0.00	-1,268,743.48	-339,855.13	-1,321.34	-881,256.04	241,742.58	-2,249,433.41	407,812.90
Συν/κες Διαφορές	0.00	-411,680.84	73,754.89	-24,399.75	-27,107.35	61,466.31	-327,966.74	0.00
Υπόλοιπο 31.12.2012	0.00	37,484,940.49	9,840,996.28	2,919,668.57	61,705,938.21	679,211.71	112,630,755.26	4,940,722.07
Αναπόσβεστη Αξία 31.12.2011	40,856,024.27	112,824,936.77	3,588,714.90	885,824.82	30,025,989.32	45,005,884.29	233,187,374.37	73,804,104.99
Αναπόσβεστη Αξία 31.12.2012	40,667,191.83	121,789,396.74	3,010,011.05	2,303,517.95	29,134,979.53	43,195,409.96	240,100,507.06	72,865,151.63

Εταιρεία

	Γήπεδα Οικόπεδα	Κτίρια & Κτιριακές εγκ/σεις	Μηχανήματα & μηχανικός εξοπλισμός	Μεταφορικά Μέσα	Έπιπλα & λοιπός εξοπλισμός	Πάγια υπό εκτέλεση	Σύνολο	Επενδύσεις σε ακίνητα
Αξία κτίσης								
Υπόλοιπο έναρξης 01.01.2011	25,051,808.90	86,475,856.92	5,903,911.26	2,208,364.81	43,163,454.71	5,908,421.33	168,711,817.93	79,590,130.00
Προσθίκες	0.00	5,911,823.35	464,629.21	162,385.29	2,566,691.06	109,575.00	9,215,103.91	1,005.03
Πωλήσεις -Μειώσεις	0.00	-217,944.04	-1,587,493.34	-89,053.99	-10,785,673.75	-147,412.51	-12,827,577.63	0.00
Μεταφορές	0.00	4,788,842.91	0.00	0.00	42,660.00	-4,779,463.01	52,039.90	0.00
Συν/κες Διαφορές	0.00	0.00	0.00	0.00	0.00	0.00	0.00	0.00
Υπόλοιπο 31.12.2011	25,051,808.90	96,958,579.14	4,781,047.13	2,281,696.11	34,987,132.02	1,091,120.81	165,151,384.11	79,591,135.03
Υπόλοιπο έναρξης 01.01.2012	25,051,808.90	96,958,579.14	4,781,047.13	2,281,696.11	34,987,132.02	1,091,120.81	165,151,384.11	79,591,135.03
Προσθίκες	0.00	3,098,891.12	183,530.58	1,684,609.52	2,735,009.85	160,927.86	7,862,968.93	86,531.09
Πωλήσεις -Μειώσεις	0.00	0.00	-57,223.25	-147,317.84	-39,221.73	0.00	-243,762.82	0.00
Μεταφορές	0.00	-541,764.57	-339,855.14	-1,323.59	-580,714.85	-169,820.81	-1,633,478.96	436,080.06
Συν/κες Διαφορές	0.00	0.00	0.00	0.00	0.00	0.00	0.00	0.00
Υπόλοιπο 31.12.2012	25,051,808.90	99,515,705.69	4,567,499.32	3,817,664.20	37,102,205.29	1,082,227.86	171,137,111.26	80,113,746.18
Συσσωρευμένες αποβέσεις								
Υπόλοιπο έναρξης 01.01.2011	0.00	23,334,926.21	4,380,415.43	1,713,475.93	30,965,910.73	0.00	60,394,728.30	4,738,343.14
Αποβέσεις περιόδου	0.00	3,561,012.44	297,540.71	113,124.36	3,206,583.44	0.00	7,178,260.95	0.00
Απομείωση εύλογης αξίας	0.00	0.00	0.00	0.00	0.00	0.00	0.00	1,048,686.98
Μειώσεις αποβέσεων	0.00	-78,783.65	-1,587,487.43	-21,708.95	-10,771,515.65	0.00	-12,459,495.68	-0.08
Μεταφορές	0.00	0.00	0.00	0.00	0.00	0.00	0.00	0.00
Συν/κες Διαφορές	0.00	0.00	0.00	0.00	0.00	0.00	0.00	0.00
Υπόλοιπο 31.12.2011	0.00	26,817,155.00	3,090,468.71	1,804,891.34	23,400,978.52	0.00	55,113,493.57	5,787,030.04
Υπόλοιπο έναρξης 01.01.2012	0.00	26,817,155.00	3,090,468.71	1,804,891.34	23,400,978.52	0.00	55,113,493.57	5,787,030.04
Αποβέσεις περιόδου	0.00	3,765,617.63	296,635.53	149,804.62	3,185,890.57	0.00	7,397,948.35	0.00
Απομείωση εύλογης αξίας	0.00	0.00	0.00	0.00	0.00	0.00	0.00	1,053,751.61
Μειώσεις αποβέσεων	0.00	0.00	-55,141.32	-41,483.51	-32,690.67	0.00	-129,315.50	0.00
Μεταφορές	0.00	-623,572.41	-339,855.13	-1,321.34	-580,714.85	0.00	-1,545,463.73	407,812.90
Συν/κες Διαφορές	0.00	0.00	0.00	0.00	0.00	0.00	0.00	0.00
Υπόλοιπο 31.12.2012	0.00	29,959,200.22	2,992,107.79	1,911,891.11	25,973,463.57	0.00	60,836,662.69	7,248,594.55
Αναπόσβεστη Αξία 31.12.2011	25,051,808.90	70,141,424.14	1,690,578.42	476,804.77	11,586,153.50	1,091,120.81	110,037,890.54	73,804,104.99
Αναπόσβεστη Αξία 31.12.2012	25,051,808.90	69,556,505.47	1,575,391.53	1,905,773.09	11,128,741.72	1,082,227.86	110,300,448.57	72,865,151.63

5. Άυλα Περιουσιακά Στοιχεία (Ενοποιημένα και Ατομικά)
Όμιλος

	Λογισμικά Προγράμματα	Μισθωτικά Δικαιώματα	Παραχ.& δικαιωμ.βιομ ιδιοκτησίας	Σύνολο Ομίλου	Υπεραξία
Αξία κτήσης					
Υπόλοιπο έναρξης 01.01.2011	16,824,041.09	12,786,478.91	114,454,655.16	144,065,175.16	252,828,647.37
Προσθήκες	2,251,275.20	512,827.42	0.00	2,764,102.62	0.00
Μειώσεις	-915,378.63	-568,501.97	-351,721.30	-1,835,601.90	0.00
Μεταφορές	-132,807.98	763,638.13	-682,870.05	-52,039.90	0.00
Συναλλαγματικές διαφορές	217,945.16	367,054.76	97,586.07	682,585.99	0.00
Υπόλοιπο 31.12.2011	18,245,074.84	13,861,497.25	113,517,649.88	145,624,221.97	252,828,647.37
Υπόλοιπο έναρξης 01.01.2012	18,245,074.84	13,861,497.25	113,517,649.88	145,624,221.97	252,828,647.37
Προσθήκες	752,496.84	355,470.34	19,799.80	1,127,766.98	0.00
Μειώσεις	-10,700.18	-485,087.36	0.00	-495,787.54	0.00
Μεταφορές	80,069.91	-34,957.97	34,957.90	80,069.84	0.00
Συναλλαγματικές διαφορές	-152,763.99	-464,241.33	-63,962.88	-680,968.20	0.00
Υπόλοιπο 31.12.2012	18,914,177.42	13,232,680.93	113,508,444.70	145,655,303.05	252,828,647.37
Συσσωρευμένες αποσβέσεις					
Υπόλοιπο έναρξης 01.01.2011	15,406,798.08	4,293,755.15	18,899,708.32	38,600,261.55	0.00
Αποσβέσεις περιόδου	837,863.56	1,396,703.81	2,523,494.01	4,758,061.38	0.00
Μειώσεις αποσβέσεων	-915,374.12	-565,871.17	-351,721.30	-1,832,966.59	0.00
Μεταφορές	-119,133.91	311,407.89	-192,273.98	0.00	0.00
Συναλλαγματικές διαφορές	137,077.44	228,553.47	1.08	365,631.99	0.00
Υπόλοιπο 31.12.2011	15,347,231.05	5,664,549.15	20,879,208.13	41,890,988.33	0.00
Υπόλοιπο έναρξης 01.01.2012	15,347,231.05	5,664,549.15	20,879,208.13	41,890,988.33	0.00
Αποσβέσεις περιόδου	1,144,549.69	1,417,037.03	2,528,549.60	5,090,136.32	0.00
Μειώσεις αποσβέσεων	-4,716.90	-456,312.90	0.00	-461,029.80	0.00
Μεταφορές	0.00	0.00	0.00	0.00	58,092.00
Συναλλαγματικές διαφορές	-179,880.20	-284,941.73	-5,665.08	-470,487.01	0.00
Υπόλοιπο 31.12.2012	16,307,183.64	6,340,331.55	23,402,092.65	46,049,607.84	58,092.00
Αναπόσβεστη Αξία 31.12.2011	2,897,843.79	8,196,948.10	92,638,441.75	103,733,233.64	252,828,647.37
Αναπόσβεστη Αξία 31.12.2012	2,606,993.78	6,892,349.38	90,106,352.05	99,605,695.21	252,770,555.37

Η ανάλυση της υπεραξίας κατά την 31.12.2012, έχει ως εξής:

- Ποσό ύψους 200.171.794,84 εμφανίζεται στα περιουσιακά στοιχεία της μητρικής εταιρείας που προέκυψε μετά την απορρόφηση και αφορά υπεραξία αγοράς της εταιρείας Κ.Α.Ε Α.Ε, από την FOLLI FOLLIE ABEE, και της εταιρείας ELMEC SPORT ABETTE, από την Κ.Α.Ε Α.Ε.
- Ποσό ύψους 52.366.390,53 αφορά την υπεραξία που προέκυψε από την αγορά της εταιρείας LINKS (LONDON) LIMITED από θυγατρική εταιρεία του Ομίλου, και ποσό ύψους ευρώ 232.370 αφορά λοιπές αγορές εταιρειών.

Εταιρεία

	Λογισμικά Προγράμματα	Μισθωτικά Δικαιώματα	Παραχ.& δικαιωμ. βιομ ιδιοκτησίας	Σύνολο Ομίλου	Υπεραξία
Αξία κτήσης					
Υπόλοιπο έναρξης 01.01.2011	5,335,956.28	9,637,135.14	111,343,716.99	126,316,808.41	200,171,794.84
Προσθήκες	580,465.57	0.00	0.00	580,465.57	0.00
Μειώσεις	-850,971.17	0.00	-351,721.30	-1,202,692.47	0.00
Μεταφορές	-138,936.11	763,638.13	-676,741.92	-52,039.90	0.00
Συναλλαγματικές διαφορές	0.00	0.00	0.00	0.00	0.00
Υπόλοιπο 31.12.2011	4,926,514.57	10,400,773.27	110,315,253.77	125,642,541.61	200,171,794.84
Υπόλοιπο έναρξης 01.01.2012	4,926,514.57	10,400,773.27	110,315,253.77	125,642,541.61	200,171,794.84
Προσθήκες	287,523.66	20,000.00	15,300.00	322,823.66	0.00
Μειώσεις	0.00	0.00	0.00	0.00	0.00
Μεταφορές	-0.01	-34,957.90	34,957.90	-0.01	0.00
Συναλλαγματικές διαφορές	0.00	0.00	0.00	0.00	0.00
Υπόλοιπο 31.12.2012	5,214,038.22	10,385,815.37	110,365,511.67	125,965,365.26	200,171,794.84
Συσσωρευμένες αποσβέσεις					
Υπόλοιπο έναρξης 01.01.2011	4,462,589.35	4,008,947.37	21,628,913.28	30,100,450.00	0.00
Αποσβέσεις περιόδου	536,034.98	921,542.11	2,439,611.29	3,897,188.38	0.00
Μειώσεις αποσβέσεων	-850,966.77	0.00	-351,721.30	-1,202,688.07	0.00
Μεταφορές	-120,635.99	311,407.89	-190,771.90	0.00	0.00
Συναλλαγματικές διαφορές	0.00	0.00	0.00	0.00	0.00
Υπόλοιπο 31.12.2011	4,027,021.57	5,241,897.37	23,526,031.37	30,100,450.00	0.00
Υπόλοιπο έναρξης 01.01.2012	4,027,021.57	5,241,897.37	23,526,031.37	30,100,450.00	0.00
Αποσβέσεις περιόδου	558,548.64	846,485.56	2,442,529.70	3,897,188.38	0.00
Μειώσεις αποσβέσεων	0.00	0.00	0.00	-1,202,688.07	0.00
Μεταφορές	0.00	0.00	0.00	0.00	0.00
Συναλλαγματικές διαφορές	0.00	0.00	0.00	0.00	0.00
Υπόλοιπο 31.12.2012	4,585,570.21	6,088,382.93	25,968,561.07	32,794,950.31	0.00
Αναπόσβεστη Αξία 31.12.2011	899,493.00	5,158,875.90	86,789,222.40	92,847,591.30	200,171,794.84
Αναπόσβεστη Αξία 31.12.2012	628,468.01	4,297,432.44	84,396,950.60	89,322,851.05	200,171,794.84

6. Επενδύσεις σε θυγατρικές Επιχειρήσεις

Στις οικονομικές καταστάσεις της μητρικής Εταιρείας, οι παρακάτω εταιρείες αποτιμώνται στο κόστος κτήσης τους μείον των ζημιών απομείωσης, όπως αυτό δίδεται από τον πίνακα που ακολουθεί. Στις ενοποιημένες καταστάσεις οι θυγατρικές εταιρείες ενσωματώνονται όλες με τη μέθοδο της ολικής ενοποίησης

Εταιρεία

Επενδύσεις σε θυγατρικές	31.12.2012	31.12.2011
FOLLI-FOLLIE HONG KONG LTD	22,627,986.94	22,627,986.94
FOLLI-FOLLIE UK LTD	3,110,450.19	3,110,450.19
FOLLI-FOLLIE FRANCE SA	7,155,791.41	7,155,791.41
FOLLI-FOLLIE JAPAN LTD	15,528,412.86	15,528,412.86
FOLLI-FOLLIE SPAIN SA	4,983,697.81	3,824,932.41
MFK FASHION LTD	367,395.18	367,395.18
PLANACO SA	7,776,221.01	7,776,221.01
ΕΛΛΗΝΙΚΕΣ ΔΙΑΝΟΜΕΣ Α.Ε.	108,522,114.01	55,022,094.01
ΚΑΤΑΣΤΗΜΑΤΑ ΦΟΡΟΛΟΓΗΜΕΝΩΝ ΕΙΔΩΝ Α.Ε	7,000,000.00	499,950.00
HDFS SCOPJE DOO	1,060,000.00	960,000.00
Elmec Romania SRL	5,545,971.25	5,545,971.25
Elmec Sport Bulgaria EOOD	1,544,023.14	1,544,023.14
Μουστάκης ΑΕΕ	943,650.44	943,650.44
Logistics Express ΑΕ	60,000.00	60,000.00
North Landmark	3,146,150.00	3,146,150.00
Ice Cube ΑΕ	25,000.00	25,000.00
Collective ΑΕ	960,000.00	960,000.00
ΑΤΤΙΚΑ ΠΟΛΥΚΑΤΑΣΤΗΜΑΤΑ ΑΕ	1,450,000.00	1,450,000.00
ΚΑΤΑΣΤΗΜΑΤΑ ΒΟΡΕΙΟΥ ΕΛΛΑΔΟΣ Α.Ε	1,716,000.00	1,716,000.00
Σύνολο	193,522,864.24	132,264,028.84

Επίσης ο Όμιλος κατέχει και έμμεσες συμμετοχές μέσω θυγατρικών του εταιρειών η αξία των οποίων παρατίθεται στον παρακάτω πίνακα:

Όμιλος

Επενδύσεις σε θυγατρικές	31.12.2012	31.12.2011
LINKS OF LONDON LTD	57,423,473.76	57,423,473.76
ΑΤΤΙΚΑ ΠΟΛΥΚΑΤΑΣΤΗΜΑΤΑ ΑΕ	1,500,000.00	1,500,000.00
Ελληνικές Διανομές Ανώνυμη Εταιρεία Εμπορίας Φορολογημένων Ειδών Α.Ε.	60,000.00	0.00
ΚΑΤΑΣΤΗΜΑΤΑ ΒΟΡΕΙΟΥ ΕΛΛΑΔΟΣ Α.Ε	793,650.00	793,650.00
Σύνολο	59,777,123.76	59,717,123.76

Οι επενδύσεις σε συνδεδεμένες επιχειρήσεις στις οικονομικές καταστάσεις της μητρικής υπόκεινται σε έλεγχο απομείωσης της αξίας τους μια φορά τον χρόνο και συγκεκριμένα την 31.12. εκάστου έτους, με βάση την αξία χρήσεως (value in use). Σε περίπτωση που διαπιστωθεί ότι η αξία χρήσεως των μονάδων δημιουργίας ταμιακών ροών είναι μικρότερη από την λογιστική αξία τους, αναγνωρίζεται ζημία απομείωσης, ίση με την διαφορά.

Για τις θυγατρικές στην Ασία δεν υπάρχουν καν ενδείξεις απομείωσης, διότι η καθαρή τους θέση είναι κατά πολύ μεγαλύτερη από την αξία της συμμετοχής και συνεπώς δεν συντρέχει περίπτωση διενέργειας ελέγχου απομείωσης. Για τις λοιπές θυγατρικές (Ευρώπη - Ελλάδα) λόγω της ιδιαιτερότητας των συνθηκών αγοράς, ιδιαίτερα την τελευταία διετία αυτές υπόκεινται σε έλεγχο απομείωσης της αξίας τους μια φορά τον χρόνο και συγκεκριμένα την 31.12. Για την χρήση 2012 δεν πρέκυψαν ενδείξεις για απομείωση της αξίας των θυγατρικών. Σε προηγούμενες χρήσεις στην συγκεκριμένη κατηγορία είχαν οριστικοποιηθεί απομειώσεις, με βάση την αξία χρήσεως, της τάξεως των 4,3 εκ. € μειώνοντας αντίστοιχα την αξία των συμμετοχών.

7. Επενδύσεις Διαθέσιμες για πώληση

Όμιλος

	Λητό ΑΕ	Α.Τ.Ε	Διάφορα χρεόγραφα	Σύνολο
Υπόλοιπο την 01.01.2011	338,328.00	121,405.88	26,216.92	485,950.80
Προσθήκες	0.00	228,207.16	0.00	228,207.16
Μειώσεις	0.00	0.00	0.00	0.00
Μεταφορές	0.00	0.00	0.00	0.00
Πωλήσεις	0.00	0.00	0.00	0.00
Αποτίμηση 01.01.10-31.12.11	-30,638.81	-281,626.58	100.00	-312,165.39
Υπόλοιπο την 31.12.2012	307,689.19	67,986.46	26,316.92	401,992.57
Προσθήκες	0.00	0.00	0.00	0.00
Μειώσεις	0.00	0.00	0.00	0.00
Μεταφορές	0.00	0.00	0.00	0.00
Πωλήσεις	0.00	0.00	0.00	0.00
Αποτίμηση 01.01.11-31.12.12	240,108.52	-32,385.45	7,162.92	214,885.99
Υπόλοιπο την 31.12.2012	547,797.71	35,601.01	33,479.84	616,878.56

Εταιρεία

	Λητό ΑΕ	Α.Τ.Ε	Διάφορα χρεόγραφα	Σύνολο
Υπόλοιπο την 01.01.2011	338,328.00	121,405.88	23,722.92	483,456.80
Προσθήκες	0.00	228,207.16	0.00	228,207.16
Μειώσεις	0.00	0.00	0.00	0.00
Μεταφορές	0.00	0.00	0.00	0.00
Πωλήσεις	0.00	0.00	0.00	0.00
Αποτίμηση 01.01.10-31.12.11	-30,638.81	-281,626.58	100.00	-312,165.39
Υπόλοιπο την 31.12.2011	307,689.19	67,986.46	23,822.92	399,498.57
Προσθήκες	0.00	0.00	0.00	0.00
Μειώσεις	0.00	0.00	0.00	0.00
Μεταφορές	0.00	0.00	0.00	0.00
Πωλήσεις	0.00	0.00	0.00	0.00
Αποτίμηση 01.01.11-31.12.12	240,108.52	-32,385.45	7,455.92	215,178.99
Υπόλοιπο την 31.12.2012	547,797.71	35,601.01	31,278.84	614,677.56

Οι επενδύσεις διαθέσιμες προς πώληση του ομίλου αφορούν μετοχές εισηγμένες στο Χρηματιστήριο Αθηνών οι οποίες αποτιμήθηκαν με τις τρέχουσες τιμές κλεισίματος της συνεδρίασεως του Χρηματιστηρίου στις 31 Δεκεμβρίου 2012 (επίπεδο 1) καθώς και μετοχές μη εισηγμένες στο Χρηματιστήριο Αθηνών οι οποίες αποτιμώνται στην τιμή κτήσης τους και ελέγχονται σε κάθε ημερομηνία ισολογισμού για απομείωση μέσω των λοιπών συνολικών εσόδων. Από τον έλεγχο που διενεργήθηκε κατά την 31.12.2012 προέκυψε ωφέλεια συνολικού ποσού € 215 χιλ.

8. Λοιπές Μακροπρόθεσμες Απαιτήσεις

Λοιπές μακροπρόθεσμες απαιτήσεις	Όμιλος		Εταιρεία	
	31.12.2012	31.12.2011	31.12.2012	31.12.2011
Γραμμάτια & επιταγές εισπρακτέες	1,404,727.32	965,978.84	1,404,727.32	965,978.84
Καταβληθείσες εγγυήσεις	14,763,203.07	15,650,972.62	5,112,262.18	5,272,161.13
Λοιπές απαιτήσεις	14,626,108.41	10,706,055.08	14,000,000.00	10,000,000.00
Σύνολο	30,794,038.80	27,323,006.54	20,516,989.50	16,238,139.97

Η αύξηση των λοιπών απαιτήσεων κατά 4 εκ € αφορά αύξηση της δεσμευμένης κατάθεσης από αναβαλλόμενο έσοδο χρηματοοικονομικού προϊόντος αντιστάθμισης επιτοκίου.

9. Αποθέματα

Αποθέματα	Όμιλος		Εταιρεία	
	31.12.2012	31.12.2011	31.12.2012	31.12.2011
Εμπορεύματα	388,134,112.04	342,946,171.27	89,972,673.00	98,435,927.03
Προϊόντα - Πρώτες ύλες & αναλώσιμα	2,913,957.96	2,763,222.58	2,598,134.78	2,402,203.44
Υλικά Συσκευασίας	751,330.10	669,350.19	288,338.20	310,736.94
Μείον: Διαφορές αποτίμησης	-14,183,257.91	-7,209,629.68	-1,314,008.94	-1,188,980.19
Σύνολο	377,616,142.19	339,169,114.36	91,545,137.04	99,959,887.22

Τα αποθέματα, επιμετρώνται στην χαμηλότερη αξία μεταξύ αξίας κτήσεως και καθαρής ρευστοποιήσιμης αξίας, όπως προβλέπεται από το Δ.Λ.Π. 2.

10. Εμπορικές Απαιτήσεις και Λοιπά Κυκλοφορούντα Περιουσιακά Στοιχεία

Εμπορικές απαιτήσεις	Όμιλος		Εταιρεία	
	31.12.2012	31.12.2011	31.12.2012	31.12.2011
Εμπορικές Απαιτήσεις - (πελάτες)	426,207,175.97	377,724,806.79	60,814,379.70	55,609,686.53
Επιταγές Εισπρακτέες (μεταχρον.) & γραμμ.	20,272,964.45	23,609,248.23	17,953,757.09	20,410,619.25
Πρόβλεψη επισφαλών απαιτήσεων	-943,034.92	-1,876,519.50	-457,200.84	-1,481,967.86
Σύνολο	445,537,105.50	399,457,535.52	78,310,935.95	74,538,337.92

Η σχηματισθείσα πρόβλεψη για επισφαλείς απαιτήσεις, προέκυψε από την μεμονομένη εξέταση της ικανότητας αποπληρωμής του υπολοίπου του για κάθε ένα πελάτη - χρεώστη, λαμβάνοντας υπόψη και την παλαιότητα αυτού. Για υπόλοιπα πελατών που έχουν δοθεί για διεκδίκηση μέσω της νομικής οδού, λαμβάνεται υπόψη η εκτίμηση του νομικού συμβούλου. Κατά τη διάρκεια της χρήσης από την μητρική εταιρεία διενεργήθηκε πρόβλεψη ποσού 573 χιλ. και από θυγατρικές εταιρείες του Ομίλου διενεργήθηκε πρόσθετη πρόβλεψη ποσού € 687 χιλ. περίπου ενώ χρησιμοποιήθηκε πρόβλεψη ποσού € 1.598 χιλ. για την εταιρεία και ποσού € 1.616 χιλ. για τον Όμιλο για διαγραφή επισφαλών απαιτήσεων.

Κατωτέρω αναλύονται τα ποσά των προβλέψεων καθώς και η ενθλίπιση των υπολοίπων των εμπορικών απαιτήσεων.

Ενηλικίωση υπολοίπων πελατών	Όμιλος		Εταιρεία	
	31.12.2012	31.12.2011	31.12.2012	31.12.2011
Από 1 έως 120 ημέρες	316,388,023.35	254,478,699.02	55,027,719.12	33,408,050.37
Από 120 έως 180 ημέρες	47,329,486.19	58,923,207.22	5,354,407.03	5,297,917.54
Από 180 έως 270 ημέρες	45,572,423.67	46,283,936.53	5,281,765.13	4,292,450.43
Από 270 ημέρες +	37,190,207.21	41,648,212.25	13,104,245.51	33,021,887.44
Σύνολο απαιτήσεων	446,480,140.42	401,334,055.02	78,768,136.79	76,020,305.78

	Όμιλος		Εταιρεία	
	31.12.2012	31.12.2011	31.12.2012	31.12.2011
Υπόλοιπο πρόβλεψης επισφαλών απαιτήσεων 01.01.	-1,871,535.57	-1,298,084.46	-1,481,967.86	-974,360.00
Δαπάνη που επιβάρυνε την περίοδο	-687,528.33	-1,436,114.02	-573,195.76	-701,587.05
Διαγραφές/Εισπραξεις περιόδου	1,616,028.98	857,678.98	1,597,962.78	193,979.19
Υπόλοιπο πρόβλεψης επισφαλών απαιτήσεων 31.12.	-943,034.92	-1,876,519.50	-457,200.84	-1,481,967.86

Λοιπά κυκλοφορούντα περιουσιακά στοιχεία	Όμιλος		Εταιρεία	
	31.12.2012	31.12.2011	31.12.2012	31.12.2011
Απαιτήσεις από πωλήσεις μέσω πιστωτικών καρτών	14,555,345.45	15,168,878.05	1,716,338.55	2,163,710.86
Βραχυπρόθεσμες Δανειακές Απαιτήσεις	171,600.11	532,186.81	11,848,424.96	10,559,949.06
Απαιτήσεις από το δημόσιο	8,923,926.15	6,769,811.36	5,977,534.67	5,131,234.91
Προκαταβολές για αγορά αποθεμάτων	68,001,443.03	52,574,014.19	4,845,736.23	1,874,406.09
Προκαταβολές στο προσωπικό	155,881.55	25,203.74	68,263.25	14,330.22
Αγορές υπό τακτοποίηση	31,853,694.58	33,600,648.10	1,847,959.39	3,149,977.64
Λοιπές Απαιτήσεις	15,535,128.87	13,572,314.59	10,252,968.46	8,036,790.96
Προπληρωθέντα έξοδα	6,225,945.19	12,093,313.01	673,785.91	731,148.59
Έσοδα χρέωσης εισπρακτέα	857,399.63	1,769,528.63	575,131.59	1,788,487.37
Σύνολο	146,280,364.56	136,105,898.48	37,806,143.01	33,450,035.70

Ο λογαριασμός «προκαταβολές για αγορά αποθεμάτων» αφορά κατά κύριο λόγο σε προκαταβολές που δόθηκαν σε παραγωγικές μονάδες με σκοπό την δέσμευση καλής εκτέλεσης και ανταγωνιστικών τιμών μεγάλων ετήσιων παραγγελιών και εξασφάλιση προνομιακών εκπτώσεων στις αγορές αποθεμάτων και εξοπλισμού σημείων πώλησης θυγατρικών εταιρειών εξωτερικού στην περιοχή της Ν. Ανατολικής Ασίας.

Η εύλογη αξία των ανωτέρω απαιτήσεων δεν διαφέρει ουσιωδώς από την λογιστική τους αξία.

11. Ταμειακά Διαθέσιμα και Ισοδύναμα

Ταμειακά διαθέσιμα και ισοδύναμα	Όμιλος		Εταιρεία	
	31.12.2012	31.12.2011	31.12.2012	31.12.2011
Διαθέσιμα στο ταμείο	3,217,644.23	10,357,458.46	1,801,698.39	1,474,214.67
Καταθέσεις όψεως και προθεσμίας	123,265,504.18	125,144,092.64	9,928,197.00	19,367,132.76
Σύνολο	126,483,148.41	135,501,551.10	11,729,895.39	20,841,347.43

Ο Όμιλος έχει καταθέσεις στην Κύπρο και συγκεκριμένα στην Τράπεζα Κύπρου το ύψος των οποίων, κατά την τελευταία ημέρα λειτουργίας των Τραπεζών (15/03/2013), ανέρχονται στο ποσό των ευρώ 375.000 περίπου.

12. Χρηματοοικονομικά περιουσιακά στοιχεία σε εύλογη αξία μέσω αποτελεσμάτων

Η μεταβολή των διαθέσιμων προς πώληση περιουσιακών στοιχείων στην εύλογη αξία μέσω αποτελεσμάτων αναλύεται ως εξής:

Χρηματοοικονομικά περιουσιακά στοιχεία σε εύλογη αξία μέσω αποτελεσμάτων	Όμιλος	Εταιρεία
	Μετοχές Εισηγμένων Εταιρειών	Μετοχές Εισηγμένων Εταιρειών
Υπόλοιπο έναρξης 01.01.2011	382,128.20	382,128.20
Προσθήκες	0.00	0.00
Πωλήσεις -Μειώσεις	0.00	0.00
Αναπροσαρμογές	0.00	0.00
Απομειώσεις	0.00	0.00
Αποτίμηση	-315,700.07	-315,700.07
Συν/κες Διαφορές	0.00	0.00
Υπόλοιπο 31.12.2011	66,428.13	66,428.13
Υπόλοιπο έναρξης 01.01.2012	66,428.13	66,428.13
Προσθήκες	0.00	0.00
Πωλήσεις -Μειώσεις	0.00	0.00
Αναπροσαρμογές	0.00	0.00
Απομειώσεις	0.00	0.00
Αποτίμηση	-30,957.42	-30,957.42
Συν/κες Διαφορές	0.00	0.00
Υπόλοιπο 31.12.2012	35,470.71	35,470.71

Όλα τα χρηματοοικονομικά περιουσιακά στοιχεία αυτής της κατηγορίας αποτιμώνται στην εύλογη αξία τους και είναι επιπέδου 1.

13. Ίδια Κεφάλαια Ιδιοκτητών Ομίλου - Εταιρείας

Ίδια κεφάλαια ιδιοκτητών μητρικής	Όμιλος		Εταιρεία	
	31.12.2012	31.12.2011	31.12.2012	31.12.2011
Μετοχικό κεφάλαιο	20,084,463.00	20,084,463.00	20,084,463.00	20,084,463.00
Αποθεματικά υπέρ το άρτιο	145,211,731.47	145,211,731.47	145,211,731.47	145,211,731.47
Ίδιες μετοχές	-13,384,633.73	-13,384,633.73	-13,384,633.73	-13,384,633.73
Λοιπά αποθεματικά	-896,260.44	-9,542,642.86	-4,690,550.95	-13,277,409.67
Συναλλαγματικές διαφορές	-27,533,149.61	-8,694,652.64	0.00	0.00
Διαφορές Ενοποίησης	-87,027,854.86	-87,027,854.86	-85,554,366.48	-85,554,366.48
Υπόλοιπο κερδών εις νέο	768,222,990.18	674,731,561.73	40,074,713.56	51,996,203.74
Σύνολο	804,677,286.01	721,377,972.11	101,741,356.87	105,075,988.33

14. Δανειακές Υποχρεώσεις

Οι δανειακές υποχρεώσεις αναλύονται ως εξής:

Δανειακές υποχρεώσεις	Όμιλος		Εταιρεία	
	31.12.2012	31.12.2011	31.12.2012	31.12.2011
Δανειακά κεφάλαια				
Ομολογιακά δάνεια	447,414,428.18	584,272,007.39	444,500,000.00	519,070,516.17
Τραπεζικά δάνεια	241,600,708.92	89,993,079.70	196,265,606.22	58,976,477.60
Χρηματοδοτικές μισθώσεις	52,061,396.98	57,645,226.11	44,117,564.79	47,094,699.29
Σύνολο	741,076,534.08	731,910,313.20	684,883,171.01	625,141,693.06
Μακροπρόθεσμες δανειακές υποχρεώσεις	428,829,361.00	314,665,406.03	400,008,208.00	242,204,098.29
Βραχυπρόθεσμες δανειακές υποχρεώσεις	312,247,173.08	417,244,907.17	284,874,963.01	382,937,594.77
Σύνολο	741,076,534.08	731,910,313.20	684,883,171.01	625,141,693.06
Ομολογιακά δάνεια				
Άνω των 5 ετών	0.00	407,945.77	0.00	0.00
Από 1 έως 5 έτη	361,261,007.62	255,403,638.02	359,000,000.00	197,931,626.17
Έως 1 έτος	86,153,420.56	328,460,423.60	85,500,000.00	321,138,890.00
Σύνολο	447,414,428.18	584,272,007.39	444,500,000.00	519,070,516.17
Τραπεζικά δάνεια				
Άνω των 5 ετών	0.00	0.00	0.00	0.00
Από 1 έως 5 έτη	20,096,857.94	6,116,085.20	0.00	0.00
Έως 1 έτος	221,503,850.98	83,876,994.50	196,265,606.22	58,976,477.60
Σύνολο	241,600,708.92	89,993,079.70	196,265,606.22	58,976,477.60
Χρηματοδοτικές μισθώσεις				
Άνω των 5 ετών	27,662,930.00	31,857,813.75	27,662,930.00	31,852,802.97
Από 1 έως 5 έτη	19,808,565.44	20,879,923.29	13,345,278.00	12,419,669.15
Έως 1 έτος	4,589,901.54	4,907,489.07	3,109,356.79	2,822,227.17
Σύνολο	52,061,396.98	57,645,226.11	44,117,564.79	47,094,699.29

Στην χρήση του 2012 η εταιρεία προέβει στην σύναψη δανείου ύψους 60 εκατ. €

15. Υποχρεώσεις Συνταξιοδότησης Προσωπικού

Όμιλος	01.01. - 31.12.2012	01.01. - 31.12.2011
Ποσά αναγνωρισμένα στο λογαριασμό αποτελεσμάτων		
Κόστος τρέχουσας απασχόλησης	655,487.12	757,100.13
Τόκος στην υποχρέωση	359,501.28	456,196.82
Αναγνώριση αναλογιστικής ζημιάς / (κέρδους)	-68,527.00	-13,747.00
Αναγνώριση κόστους προϋπηρεσίας	-18,192.70	301,312.28
Κόστος περικοπών/διακανονισμών/τερματισμού υπηρεσίας	544,492.63	793,273.00
Συνολικό έξοδο στον λογαριασμό αποτελεσμάτων	1,472,761.33	2,294,135.23
Μεταβολές στην καθαρή υποχρέωση αναγνωρισμένη στον ισολογισμό		
Καθαρή υποχρέωση κατά την έναρξη του έτους	9,354,397.23	9,426,821.71
Παροχές που πληρώθηκαν από τον εργοδότη	-1,705,225.86	-1,566,553.18
Σύνολο δαπάνης που αναγνωρίστηκε στο λογαριασμό αποτελεσμάτων	572,423.39	1,271,376.41
Συναλλαγματικές διαφορές	52,514.79	222,752.29
Καθαρή υποχρέωση στο τέλος του έτους	8,274,109.55	9,354,397.23
Προσαρμογή	0.00	0.00
Καθαρή υποχρέωση στο τέλος του έτους	8,274,109.55	9,354,397.23

Εταιρεία	01.01. - 31.12.2012	01.01. - 31.12.2011
Παρούσα αξία μη χρηματοδοτούμενων υποχρεώσεων	6,009,002.00	7,997,010.00
Μη αναγνωρισμένα αναλογιστικά κέρδη / (ζημιές)	1,677,001.00	1,788,821.00
Μη αναγνωρισμένο κόστος προϋπηρεσίας	-819,325.00	-1,920,148.00
Καθαρή υποχρέωση αναγνωρισμένη στον ισολογισμό	6,866,678.00	7,865,683.00
Ποσά αναγνωρισμένα στο λογαριασμό αποτελεσμάτων		
Κόστος τρέχουσας απασχόλησης	203,873.00	375,847.00
Τόκος στην υποχρέωση	209,947.00	396,073.00
Αναγνώριση αναλογιστικής ζημιάς / (κέρδους)	-59,550.00	-13,747.00
Αναγνώριση κόστους προϋπηρεσίας	-314,263.00	275,927.00
Κανονικό έξοδο στο λογαριασμό αποτελεσμάτων	40,007.00	1,034,100.00
Κόστος περικοπών/διακανονισμών/τερματισμού υπηρεσίας	132,831.00	447,533.00
Συνολικό έξοδο στον λογαριασμό αποτελεσμάτων	172,838.00	1,481,633.00
Μεταβολές στην καθαρή υποχρέωση αναγνωρισμένη στον ισολογισμό		
Καθαρή υποχρέωση κατά την έναρξη του έτους	7,865,683.00	8,180,540.00
Παροχές που πληρώθηκαν από τον εργοδότη	-1,171,843.00	-1,796,490.00
Σύνολο δαπάνης που αναγνωρίστηκε στο λογαριασμό αποτελεσμάτων	172,838.00	1,481,633.00
Καθαρή υποχρέωση στο τέλος του έτους	6,866,678.00	7,865,683.00
Προσαρμογή	0.00	0.00
Καθαρή υποχρέωση στο τέλος του έτους	6,866,678.00	7,865,683.00
Μεταβολή στην παρούσα αξία της υποχρέωσης		
Παρούσα αξία υποχρέωσης στην αρχή της περιόδου	7,997,010.00	9,332,030.00
Κόστος τρέχουσας απασχόλησης	203,873.00	375,847.00
Τόκος στην υποχρέωση	209,947.00	396,073.00
Παροχές που πληρώθηκαν από τον εργοδότη	-1,171,843.00	-1,796,490.00
Επιπλέον πληρωμές ή εξόδα / (έσοδα)	193,784.00	459,178.00
Κόστος προϋπηρεσίας κατά την περίοδο	-1,379,343.00	0.00
Αναλογιστική ζημιά / (κέρδος)	-44,426.00	-769,628.00
Παρούσα αξία υποχρέωσης στο τέλος της περιόδου	6,009,002.00	7,997,010.00
Αναλογιστικές παραδοχές		
Προεξοφλητικό επιτόκιο	2.94%	4.35%
Μελλοντικές αυξήσεις μισθών	0.00%	0.00%
Αναμενόμενη εναπομένονα εργασιακή ζωή	17.06	16.61

16. Λοιπές Μακροπρόθεσμες Προβλέψεις

Λοιπές μακροπρόθεσμες προβλέψεις	Όμιλος		Εταιρεία	
	31.12.2012	31.12.2011	31.12.2012	31.12.2011
Προβλέψεις για επιπλέον φόρους	872,249.86	872,565.24	571,000.00	571,000.00
Προβλέψεις για κινδύνους & έξοδα	2,831,869.85	2,491,105.18	2,150,000.00	2,150,000.00
Σύνολο	3,704,119.71	3,363,670.42	2,721,000.00	2,721,000.00

Για την προκύπτουσα μετά την συγχώνευση μητρική Εταιρεία, όσο αφορά τις ανέλεγκτες χρήσεις σημειώνουμε τα εξής:

- Η ΚΑΕ ΑΕ έχει ελεγχθεί φορολογικά μέχρι και τη χρήση 2007.
- Η απορροφώμενη Folli Follie έχει ελεγχθεί φορολογικά από τακτικούς φορολογικούς ελέγχους μέχρι και την 30.06.2010 (ημερομηνία συγχώνευσης).
- Η απορροφώμενη Elmec Sport ABETE έχει ελεγχθεί φορολογικά από τακτικούς φορολογικούς ελέγχους μέχρι και τη χρήση 2008.

Οι ανέλεγκτες χρήσεις των λοιπών εταιρειών του Ομίλου αναλύονται στον κατωτέρω πίνακα:

Επωνυμία Επιχείρησης	Ανέλεγκτες Φορολογικά Χρήσεις
FOLLI FOLLIE UK LTD	2006-2011
FOLLI FOLLIE FRANCE SA	2006-2011
FOLLI FOLLIE SPAIN SA	2007-2011
MFK FASHION	2006-2011
PLANACO ABEE	2010
FOLLI FOLLIE JAPAN LTD	2010-2011
FOLLI FOLLIE HONG KONG LTD	2006-2011
FOLLI FOLLIE ASIA LTD	2006-2011
FOLLI FOLLIE TAIWAN LTD	2006-2011
FOLLI FOLLIE KOREA LTD	2006-2011
FOLLI FOLLIE SINGAPORE LTD	2006-2011
FOLLI FOLLIE MACAO LTD	2008-2011
BLUEFOL GUAM LTD	2006-2011
BLUEFOL HAWAII LTD	2006-2011
BLUEFOL HONG KONG LTD	2006-2011
FOLLI FOLLIE MALAYSIA LTD	2006-2011
FOLLI FOLLIE THAILAND LTD	2006-2011
FOLLI FOLLIE CHINA (PILION LTD)	2006-2011
FOLLI FOLLIE SHENZHEN	2008-2011
ΕΛΛΗΝΙΚΕΣ ΔΙΑΝΟΜΕΣ ΑΕ	2010
LINKS (LONDON) LIMITED	2006-2011
LINKS OF LONDON (INTERNATIONAL) LTD	2006-2011
LINKS OF LONDON COM LTD (UK)	2006-2011
LINKS OF LONDON INC (USA)	2006-2011
LINKS OF LONDON (FRANCE)	2006-2011
HDFS SKOPJE DOO (Π.Γ.Δ.Μ.)	2006-2011
ΚΑΤΑΣΤΗΜΑΤΑ ΦΟΡΟΛΟΓΗΜΕΝΩΝ ΕΙΔΩΝ Α.Ε.	2010
ELMEC ROMANIA SRL	2007-2011
ELMEC SPORT BULGARIA EOOD	2007-2011
ΜΟΥΣΤΑΚΗΣ ΑΕΕ	2010
LOGISTICS EXPRESS ΑΕ	2010
ΑΤΤΙΚΑ ΠΟΛΥΚΑΤΑΣΤΗΜΑΤΑ ΑΕ	2009-2010
NORTH LANDMARK ΑΕ	2009-2010
ΚΑΤΑΣΤ.ΒΟΡΕΙΟΥ ΕΛΛΑΔΟΣ ΑΕ	-
ICE CUBE ΑΕ	-
COLLECTIVE ΠΑΤΡΩΝ ΑΕ	-

Εντός της χρήσης 2012 εκδόθηκαν εκθέσεις φορολογικής συμμόρφωσης χωρίς επιφύλαξη σύμφωνα με την παράγραφο 5 του άρθρου 82 του Ν.2238/1994 για το φορολογικό έλεγχο της χρήσης 2011 για την Μητρική εταιρεία και τις θυγατρικές της που περιλαμβάνονται στον παρακάτω πίνακα.

ΕΠΩΝΥΜΙΑ ΕΠΙΧΕΙΡΗΣΗΣ

PLANACO ABEE

ΕΛΛΗΝΙΚΕΣ ΔΙΑΝΟΜΕΣ ΑΕ

ΚΑΤΑΣΤΗΜΑΤΑ ΦΟΡΟΛΟΓΗΜΕΝΩΝ ΕΙΔΩΝ Α.Ε.

ΜΟΥΣΤΑΚΗΣ ΑΕΕ

LOGISTICS EXPRESS ΑΕ

ΑΤΤΙΚΑ ΠΟΛΥΚΑΤΑΣΤΗΜΑΤΑ ΑΕ

NORTH LANDMARK ΑΕ

ΚΑΤΑΣΤ.ΒΟΡΕΙΟΥ ΕΛΛΑΔΟΣ ΑΕ

ICE CUBE ΑΕ

COLLECTIVE ΠΑΤΡΩΝ ΑΕ

Για τη χρήση 2012 η Μητρική εταιρεία και οι θυγατρικές της που περιλαμβάνονται στον ανωτέρω πίνακα έχουν υπαχθεί στο φορολογικό έλεγχο των Ορκωτών Ελεγκτών Λογιστών που προβλέπεται από τις διατάξεις του άρθρου 82 παραγρ. 5 Ν. 2238/1994. Ο έλεγχος αυτός βρίσκεται σε εξέλιξη και το σχετικό φορολογικό πιστοποιητικό προβλέπεται να χορηγηθεί μετά τη δημοσίευση των οικονομικών καταστάσεων χρήσεως 2012. (Αν μέχρι την ολοκλήρωση του φορολογικού ελέγχου προκύψουν πρόσθετες φορολογικές υποχρεώσεις εκτιμούμε ότι αυτές δεν θα έχουν ουσιώδη επίδραση στις οικονομικές καταστάσεις).

Πέραν των προβλέψεων για επιπλέον φόρους από μελλοντικούς φορολογικούς ελέγχους, οι εταιρείες του Ομίλου έχουν σχηματίσει τις εξής προβλέψεις:

Πρόβλεψη για επίδικες υποθέσεις

Η πρόβλεψη αυτή ανέρχεται σε 2.150.000 ευρώ, βασίζεται στο γεγονός ότι η Μητρική εταιρεία έχει εκκρεμείς δικαστικές υποθέσεις με ενάγοντα το Ελληνικό Δημόσιο, και αποτελεί μια αξιόπιστη εκτίμηση των ποσών που θα κληθεί να καταβάλει εφόσον τελεσιδικήσει σε βάρος της.

Πρόβλεψη για κατάπτωση ποινικών ρητών

Η πρόβλεψη αυτή ανέρχεται σε 324 χιλ. ευρώ και πηγάζει από το γεγονός ότι θυγατρικές εταιρείες του Ομίλου ενδεχομένως να κληθούν να καταβάλουν συγκεκριμένα ποσά ως ποινική ρήτρα σε προμηθευτές με τους οποίους έχουν συνάψει εμπορική σύμβαση συνεργασίας τύπου shops-in-a-shop, σε περίπτωση πρόωρης λύσης της συνεργασίας και υπό ορισμένες συνθήκες και προϋποθέσεις.

Οι προβλέψεις επανεξετάζονται σε κάθε ημερομηνία ισολογισμού και προσαρμόζονται έτσι ώστε να απεικονίζουν την παρούσα αξία του εξόδου που αναμένεται να χρειαστεί για την τακτοποίηση της υποχρέωσης

17. Λοιπές Μακροπρόθεσμες Υποχρεώσεις

Λοιπές μακροπρόθεσμες υποχ/σεις	Όμιλος		Εταιρεία	
	31.12.2012	31.12.2011	31.12.2012	31.12.2011
Λοιπές υποχρεώσεις	77,270.00	110,050.96	0.00	0.00
Αποτίμηση Χρημ/κων Μέσων Αντιστάθμισης	29,210,736.37	37,109,184.40	29,210,736.37	37,109,184.40
Φόρος Έκτακτης εισφοράς	10,796.58	0.00	0.00	0.00
Σύνολο	29,298,802.95	37,219,235.36	29,210,736.37	37,109,184.40

Το κονδύλι «Αποτίμηση χρημ/κων μέσων αντιστάθμισης» αφορά Συμβόλαια ανταλλαγής επιτοκίων (IRS) τα οποία κατέχονται ως αντισταθμιστικά εργαλεία ταμειακών ροών χρηματοοικονομικών υποχρεώσεων μεταβλητού επιτοκίου, και τα οποία καλύπτουν το 86% περίπου του κεφαλαίου των δανειακών υποχρεώσεων. Το μεγαλύτερο μέρος των συμβολαίων λήγει το 2015. Οι εύλογες αξίες παραγώγων χρηματοοικονομικών προϊόντων βασίζονται σε αγοραία αποτίμηση (mark to market), η οποία επιβεβαιώνεται από τα πιστωτικά ιδρύματα με τα οποία έχουν υπογραφεί οι σχετικές συμβάσεις. Οι ανωτέρω μεταβολές αποτίμησης των μέσων αντιστάθμισης αναγνωρίζονται ως «αποθεματικά» στα κονδύλια ιδίων κεφαλαίων, μέσω της κατάστασης λοιπών συνολικών εσόδων και μεταφέρονται στα αποτελέσματα όταν οι ταμειακές ροές που αντισταθμίζονται επηρεάζουν αυτά.

18. Εμπορικές και Λοιπές Υποχρεώσεις

Εμπορικές και λοιπές υποχρεώσεις	Όμιλος		Εταιρεία	
	31.12.2012	31.12.2011	31.12.2012	31.12.2011
Εμπορικές Υποχρεώσεις	96,132,739.90	97,917,038.18	47,411,989.67	50,305,340.99
Επιταγές πληρωτέες -Γραμμάτια & υποσχ.πληρ.	10,429,051.29	10,728,350.84	6,011,499.81	4,483,811.54
Προκαταβολές πελατών	7,334,391.17	5,435,888.02	5,977,418.95	4,128,472.17
Αποδοχές προσωπικού πληρωτέες	1,742,621.08	1,428,077.09	876,768.33	933,791.71
Δικαιούχοι αμοιβών	6,593,315.80	4,829,126.07	79,112.38	13,578.26
Υποχρεώσεις σε ασφαλιστικούς οργανισμούς	6,221,137.22	4,572,690.02	2,449,673.18	2,850,455.28
Λοιπές υποχρεώσεις	12,868,962.65	15,080,704.64	292,267.81	2,523,910.51
Έξοδα χρήσεως δεδουλευμένα	10,908,769.67	14,025,928.98	1,312,249.46	22,266.43
Έσοδα επομένων χρήσεων	60,582.58	3,768.50	10,421.44	1,828.35
Σύνολο	152,291,571.36	154,021,572.34	64,421,401.03	65,263,455.24

19. Τρέχων Φόρος Εισοδήματος & Τρέχουσες Φορολογικές Υποχρεώσεις

Τρέχων Φόρος εισοδήματος	Όμιλος		Εταιρεία	
	31.12.2012	31.12.2011	31.12.2012	31.12.2011
Φόρος εισοδήματος	15,039,688.88	8,549,141.78	4,158.80	-2,989,133.06
Φόρος Έκτακτης εισφοράς	0.00	2,276.45	0.00	2,276.45
Σύνολο	15,039,688.88	8,551,418.23	4,158.80	-2,986,856.61

Τρέχουσες φορολογικές υποχρεώσεις	Όμιλος		Εταιρεία	
	31.12.2012	31.12.2011	31.12.2012	31.12.2011
Φ.Π.Α	2,608,263.94	5,219,171.94	-455,922.51	206,917.48
Λοιποί φόροι τέλη	2,287,065.92	3,525,374.66	1,428,493.86	2,800,664.11
Σύνολο	4,895,329.86	8,744,546.60	972,571.35	3,007,581.59

20. Αναβαλλόμενος Φόρος Εισοδήματος

	Όμιλος				Εταιρεία			
	31.12.2012	31.12.2011	31.12.2012	31.12.2011	Α.Φ. Απαίτηση	Α.Φ. Υποχρέωση	Α.Φ. Απαίτηση	Α.Φ. Υποχρέωση
Αναβαλλόμενες φορολογικές απαιτήσεις-υποχρέωσης								
Ενώματα πάγια	0.00	13,369,433.73	0.00	6,237,430.72	0.00	13,969,765.25	0.00	6,059,047.19
Άυλα περιουσιακά στοιχεία	0.00	12,754,662.38	0.00	12,792,118.31	0.00	11,556,306.80	0.00	11,768,893.44
Μακροπρόθεσμες απαιτήσεις	234,545.11	0.00	0.00	35,819.66	266,848.34	0.00	52,163.78	0.00
Μη κυκλοφορούντα περιουσιακά στοιχεία								
Προβλέψεις	1,967,099.14	0.00	2,381,433.07	0.00	1,418,015.05	0.00	1,757,893.45	0.00
Α.Φ.στα ίδια Κεφάλαια (Αποτιμήσεις)	7,421,836.89	0.00	7,421,836.89	0.00	7,594,791.46	0.00	7,421,836.89	0.00
Ζημιές	2,877,654.05	0.00	3,099,012.28	0.00	0.00	0.00	0.00	0.00
Υποχρεώσεις - Μεταβατικά Δεδουλευμένα	0.00	-141,276.45	0.00	2,483,918.51	0.00	65,340.92	0.00	2,745,414.45
Σύνολο	12,501,135.19	25,982,819.66	12,902,282.24	21,549,287.20	9,279,654.85	25,591,412.97	9,231,894.12	20,573,355.08
Συμψηφισμός	10,130,087.70	10,130,087.70	9,368,993.67	9,368,993.67	9,233,968.44	9,233,968.44	9,108,774.59	9,108,774.59
Σύνολο	22,631,222.89	36,112,907.36	22,271,275.91	30,918,280.87	18,513,623.29	34,825,381.41	18,340,668.71	29,682,129.67

Οι αναβαλλόμενοι φόροι υπολογίζονται με βάση το φορολογικό συντελεστή που θα βαρύνει τα κέρδη της εκάστοτε εταιρείας κατά τη χρήση που αναμένεται ότι θα τακτοποιηθεί η αναβαλλόμενη φορολογική απαίτηση ή υποχρέωση, λαμβάνοντας υπ' όψιν τις φορολογικές διατάξεις που είναι σε ισχύ κατά την ημερομηνία του ισολογισμού. Συνεπώς, ο φορολογικός συντελεστής που χρησιμοποιήθηκε για τον υπολογισμό της αναβαλλόμενης φορολογίας έχει αναλυτικά ως εξής: βάσει των πρόσφατων τροποποιήσεων της ελληνικής φορολογικής νομοθεσίας, χρησιμοποιήθηκε συντελεστής 26%.

Από την αλλαγή του φορολογικού συντελεστή η διαφορά η οποία προέκυψε ανέρχεται σε ποσό 3.764.251,87 € για την εταιρεία και 3.771.499,88 € για τον Όμιλο.

21. Κύκλος Εργασιών

Ανάλυση του κύκλου εργασιών ανά λειτουργικό τομέα εμφανίζεται στην παρ. 3 των σημειώσεων των οικονομικών καταστάσεων

Κύκλος εργασιών	Όμιλος		Εταιρεία	
	01.01. - 31.12.2012	01.01. - 31.12.2011	01.01. - 31.12.2012	01.01. - 31.12.2011
Πωλήσεις εμπορευμάτων	1,093,157,929.98	999,285,030.73	393,019,916.84	385,642,132.85
Πωλήσεις προϊόντων ετοιμ-ημιπ.	8,220,214.08	7,784,864.10	6,836,182.00	7,555,310.82
Πωλήσεις λοιπών αποθεμάτων & άχρηστου υλικού	516,852.16	3,033,282.08	498,523.97	3,013,629.25
Παροχή υπηρεσιών	8,137,539.82	11,314,039.74	7,582,828.20	10,281,968.13
Σύνολο	1,110,032,536.04	1,021,417,216.65	407,937,451.01	406,493,041.05

22. Άλλα Έσοδα

Άλλα έσοδα	Όμιλος		Εταιρεία	
	01.01. - 31.12.2012	01.01. - 31.12.2011	01.01. - 31.12.2012	01.01. - 31.12.2011
Έσοδα από Marketing	6,516,992.67	7,820,328.73	6,486,520.93	7,927,210.15
Έσοδα από Promoters & Merch.	7,954,296.89	7,907,371.53	1,950,511.98	2,199,679.61
Λοιπά Έσοδα	8,290,505.21	5,273,398.96	2,189,485.51	1,221,661.24
Έσοδα από επιχορηγήσεις	125,143.94	746,732.17	91,161.94	174,313.24
Έσοδα από ενοίκια	85,829.08	269,450.84	67,086.00	244,129.95
Πιστωτικές συναλλαγματικές διαφορές	2,208,477.69	3,676,283.54	504,481.05	1,341,974.30
Άλλα λειτουργικά έσοδα (έκτακτα & ανόργ.)	7,123,288.50	410,677.55	372,087.18	418,279.96
Έσοδα προηγούμενων χρήσεων	234,318.72	316,207.57	225,351.24	180,103.29
Σύνολο	32,538,852.70	26,420,450.89	11,886,685.83	13,707,351.74

Τα κονδύλια "Έσοδα από Marketing / Promoters & Merch" και "Λοιπά έσοδα", περιλαμβάνουν έσοδα που σχετίζονται με διαφημιστικές και προωθητικές ενέργειες καθώς και έσοδα που προέρχονται από θυγατρικές εταιρείες και αφορούν υπηρεσίες και έξοδα που χρεώνουν αυτές στις επιχειρήσεις που λειτουργούν σημεία πώλησης (corners) εντός πολυκαταστημάτων όπως π.χ. έξοδα διαμόρφωσης χώρων, τηλεφωνικές χρεώσεις, δαπάνες κοινών διαφημιστικών ενεργειών.

23. Έξοδα Διοίκησης - Διάθεσης

Έξοδα διοίκησης	Όμιλος		Εταιρεία	
	01.01. - 31.12.2012	01.01. - 31.12.2011	01.01. - 31.12.2012	01.01. - 31.12.2011
Αμοιβές & έξοδα προσωπικού	32,371,074.91	26,235,491.09	10,341,720.75	10,960,217.89
Αμοιβές & έξοδα συνεργατών	15,196,066.28	6,433,077.79	6,695,283.91	2,751,944.94
Προμήθειες πιστωτικών καρτών-& προμ.για χονδρ.πωλήσεις	23,940.83	17,087.70	171.28	0.00
Τηλεφωνικά & ταχυδρομικά έξοδα	744,335.77	763,915.05	148,442.54	239,272.47
Ενοίκια	4,097,193.79	3,503,765.58	171,857.14	307,642.33
Ενοίκια-χρηματ.μισθώσεις αυτοκινήτων	213,874.21	207,294.83	195,653.20	190,838.46
Ασφάλιστρα	464,940.60	468,160.44	191,287.13	245,415.81
Επισκευές & συντηρήσεις	1,161,186.29	642,295.87	402,321.64	299,821.11
Ηλεκτρισμός, ύδρευση, θέρμανση, καθαριότητα	704,098.26	656,772.28	516,612.96	488,037.30
Φόροι & τέλη	1,426,268.18	945,455.18	473,761.67	300,315.35
Έξοδα μεταφορών	1,992,142.14	1,258,499.45	340,531.53	309,590.40
Έξοδα προβολής & διαφήμισης	4,641,728.90	3,668,138.63	262,736.96	132,340.30
Έξοδα Εκθέσεων	572,419.40	377,295.31	0.00	0.00
Γραφική ύλη, έντυπα & λ/αναλώσιμα υλικά	612,268.54	537,915.90	82,891.47	128,274.90
Λοιπά έξοδα	1,775,509.72	2,706,443.87	767,291.20	825,070.78
Αποσβέσεις	7,072,474.07	6,917,704.89	4,966,319.04	5,115,615.45
Προβλέψεις αποζημίωσης προσωπικού	368,982.05	551,323.02	-16,874.64	199,407.93
Προβλέψεις λοιπές	163,466.46	727,501.07	0.00	0.00
Σύνολο	73,601,970.40	56,618,137.96	25,540,007.78	22,493,805.42

Έξοδα διάθεσης	Όμιλος		Εταιρεία	
	01.01. - 31.12.2012	01.01. - 31.12.2011	01.01. - 31.12.2012	01.01. - 31.12.2011
Αμοιβές & έξοδα προσωπικού	115,925,719.29	120,352,031.96	51,132,758.70	57,527,965.38
Αμοιβές & έξοδα συνεργατών	20,352,819.70	19,605,817.22	4,618,765.97	4,660,523.65
Προμήθειες πιστωτικών καρτών-& προμ.για χονδρ.πωλήσεις	5,242,795.28	4,646,373.32	2,101,645.89	2,013,581.65
Τηλεφωνικά & ταχυδρομικά έξοδα	2,104,533.06	1,974,411.63	843,945.13	798,636.42
Ενοίκια	84,596,137.08	89,695,387.08	35,430,946.53	35,913,076.83
Ενοίκια-χρηματ.μισθώσεις αυτοκινήτων	374,407.17	429,137.86	314,199.79	344,003.85
Ασφάλιστρα	1,843,566.77	1,758,219.73	1,188,598.83	1,115,521.73
Επισκευές & συντηρήσεις	4,328,588.33	3,942,147.38	1,296,186.72	1,064,821.75
Ηλεκτρισμός, ύδρευση, θέρμανση, καθαριότητα	8,532,725.44	7,452,948.56	3,920,751.00	3,506,207.38
Φόροι & τέλη	2,447,187.88	2,525,450.34	1,191,388.29	1,347,492.26
Έξοδα μεταφορών	5,885,303.53	5,786,972.81	3,099,889.59	2,999,320.58
Έξοδα προβολής & διαφήμισης	19,612,751.42	16,629,901.23	6,338,350.84	5,804,054.36
Έξοδα Εκθέσεων	189,988.81	120,387.95	103,655.78	74,926.39
Γραφική ύλη, έντυπα & λ/αναλώσιμα υλικά	2,098,041.79	2,173,392.74	290,329.88	286,261.85
Λοιπά έξοδα	19,988,957.24	9,576,283.25	2,929,820.22	2,728,248.98
Αποσβέσεις	19,788,939.20	17,829,128.90	7,289,714.79	7,006,807.41
Προβλέψεις αποζημίωσης προσωπικού	311,142.17	821,041.69	52,283.20	589,749.29
Προβλέψεις λοιπές	182,039.74	356,577.58	0.00	0.00
Σύνολο	313,805,643.90	305,675,611.22	122,143,231.15	127,781,199.76

24. Άλλα Έξοδα

Άλλα έξοδα	Όμιλος		Εταιρεία	
	01.01. - 31.12.2012	01.01. - 31.12.2011	01.01. - 31.12.2012	01.01. - 31.12.2011
Πρόστιμα & προσαυξήσεις	135,517.48	171,633.90	95,696.60	161,458.17
Δασμοί & φόροι επι ελλειμμάτων	6,384.49	20,297.63	245.11	0.00
Απομείωση αξίας παγίων	123,356.02	171,037.56	0.00	0.00
Ζημιές από καταστροφή & απώλεια αποθεμάτων	1,541,921.74	684,612.30	270,623.73	0.00
Ζημιές από απαιτήσεις ανεπίδεκτες είσπραξης	681,823.96	598,894.23	624,619.12	0.00
Προβλέψεις για κινδύνους & έξοδα	7,811,352.18	705,477.96	756,783.61	701,587.05
Χρεωστικές συναλλαγματικές διαφορές	3,862,485.16	2,785,099.30	958,662.48	922,242.73
Έξοδα προηγούμενων χρήσεων	926,993.95	291,729.41	55,373.85	284,278.12
Λοιπά έξοδα	1,120,980.81	1,239,093.14	3,679,999.56	6,335,026.85
Σύνολο	16,210,815.79	6,667,875.43	6,442,004.06	8,404,592.92

25. Χρηματοοικονομικά Έσοδα - Έξοδα

Χρηματοοικονομικά έσοδα	Όμιλος		Εταιρεία	
	01.01. - 31.12.2012	01.01. - 31.12.2011	01.01. - 31.12.2012	01.01. - 31.12.2011
Κέρδη από προϊόντα συναλλάγματος	165,523.04	8,954,355.82	165,523.04	8,276,428.17
Κέρδη αποτίμησης επενδ. εύλογης αξίας	4,419.44	0.00	0.00	0.00
Κέρδη παραγώγων	1,013,520.97	2,691,925.46	1,013,520.97	2,691,925.46
Μερίσματα από λοιπές επενδύσεις	34,052.04	57.01	0.00	0.00
Τόκοι διαθεσίμων	1,816,098.66	2,863,478.54	290,450.67	1,498,670.98
Λοιποί Τόκοι	265,700.87	246,939.41	155,576.88	89,309.15
Κέρδη από πώληση παγίων	30,283.18	165,467.69	26,940.37	11,311.34
Λοιπά χρηματοοικονομικά έσοδα	581,118.97	651,811.64	143,971.64	598,046.29
Σύνολο	3,910,717.17	15,574,035.57	1,795,983.57	13,165,691.39

Χρηματοοικονομικά έξοδα	Όμιλος		Εταιρεία	
	01.01. - 31.12.2012	01.01. - 31.12.2011	01.01. - 31.12.2012	01.01. - 31.12.2011
Ζημιές από πώληση Συμμετοχών & λοιπών επενδύσεων	5,172.13	1,474.74	0.00	0.00
Ζημιές από προϊόντα συναλλάγματος	1,851,121.92	8,150,508.26	1,602,289.14	8,148,510.89
Ζημιές αποτίμησης επενδ. εύλογης αξίας	82,809.78	315,700.07	30,957.42	315,700.07
Ζημιές παραγώγων	12,472,322.68	16,037,277.59	12,472,322.68	15,269,385.87
Ζημιές από πώληση παγίων	1,103,119.89	932,080.17	4,412.67	287,214.88
Αποτίμηση Παγίων	58,092.00	152,674.96	0.00	0.00
Λοιπά χρημ/κα έξοδα	655,979.26	373,323.05	107,751.16	265,790.29
Απομείωση συμμετοχών	0.00	0.00	0.00	1,193,334.80
Τόκοι και Έξοδα Δανειακών υποχρεώσεων	38,939,265.07	37,935,431.60	34,645,425.18	34,129,950.47
Τόκοι χρηματοδοτικών μισθώσεων	1,654,723.64	2,058,712.28	1,568,946.53	1,976,282.46
Λοιποί Τόκοι	460,399.95	20,365.94	0.00	0.00
Τραπεζικές προμήθειες και φόροι	1,420,749.79	1,635,504.75	1,205,035.52	864,845.50
Σύνολο	58,703,756.11	67,613,053.41	51,637,140.30	62,451,015.23

26. Φόρος Εισοδήματος

	Όμιλος		Εταιρεία	
	01.01. - 31.12.2012	01.01. - 31.12.2011	01.01. - 31.12.2012	01.01. - 31.12.2011
Κέρδη/Ζημιές προ φόρων	130,894,451.56	121,937,756.64	-3,291,177.87	-1,614,407.88
Τρέχων φορολογικός συντελεστής	20.00%	20.00%	20.00%	20.00%
Φόρος που αναλογεί	26,178,890.31	24,387,551.33	-658,235.57	-322,881.58
Μη αναστρέψιμες αποκλίσεις από φορ/κή βάση	727,711.30	1,253,864.63	687,393.30	1,253,864.63
Φορολογική επίδραση κονδυλίων που δεν υπόκεινται σε φόρο	5,805,851.28	4,491,998.55	4,468,686.18	3,825,702.91
Ζημιές απορροφημένων 30/06/2010 (N.2166)	0.00	0.00	0.00	0.00
Αναβαλ/νοι φόροι που δε λογίστηκαν/διεγράφησαν	50,850.21	38,884.29	45,234.21	38,884.29
Επίδραση διαφορετικού συντ/τί στις θυγατρικές	3,757,003.86	-3,336,092.20	3,764,251.87	0.00
Λοιποί συνεκκαθαριζόμενοι φόροι	-1,268,715.70	18,030.29	22,705.20	18,030.29
Επιπλέον φόροι προηγούμενων χρήσεων	22,705.20	3,794,637.56	0.00	3,534,375.12
Πρόβλεψη για επιπλέον φόρους	0.00	0.00	0.00	0.00
Φόρος έκτακτης εισφοράς Ν 3808/2009	0.00	0.00	0.00	0.00
Σύνολο	35,274,296.46	30,648,874.45	8,330,035.19	8,347,975.67

27. Κέρδη ανά Μετοχή

	Όμιλος		Εταιρεία	
	01.01. - 31.12.2012	01.01. - 31.12.2011	01.01. - 31.12.2012	01.01. - 31.12.2011
Καθαρά κέρδη / Ζημιές περιόδου	95,620,155.10	91,288,882.19	-11,621,213.06	-9,962,383.55
Κατανέμεται σε :				
Ιδιοκτήτες μητρικής	93,625,719.74	89,518,910.34	-11,621,213.06	-9,962,383.55
Δικαιώματα μειοψηφίας	1,994,435.36	1,769,971.85	0.00	0.00
Σταθμισμένος μέσος αριθμός μετοχών	66,015,129.00	66,015,129.00	66,015,129.00	66,015,129.00
Σύνολο	1.4182	1.3560	-0.1760	-0.1509

28. Συναλλαγές και Υπόλοιπα με Συνδεδεμένα μέρη

Οι κατωτέρω συναλλαγές, αφορούν συναλλαγές με συνδεδεμένα μέρη, όπως αυτά ορίζονται από το Δ.Λ.Π. 24.

Συναλλαγες μεταξυ Μητρικης και Θυγατρικων		
	1.1- 31.12.2012	1.1- 31.12.2011
Πωλησεις αγαθων	35,827,688.46	43,674,799.33
Πωλησεις Υπηρεσιων	377,466.95	827,341.42
Αγορες αγαθων	9,692,680.91	10,076,439.38
Ληψη υπηρεσιων - Λοιπα έξοδα	3,839,681.25	7,104,391.35
Συναλλαγες Μητρικης με λοιπα συνδεδεμενα μερη		
	01.01. - 31.12.2012	01.01. - 31.12.2011
Πωλησεις αγαθων	0.00	0.00
Πωλησεις Υπηρεσιων - Λοιπα έσοδα	38,907.97	0.00
Αγορες αγαθων	0.00	0.00
Ληψη υπηρεσιων - Λοιπα έξοδα	0.00	0.00

Συναλλαγές & αμοιβές με διοικητικά στελέχη		
	01.01. - 31.12.2012	01.01. - 31.12.2011
Μητρική	7,054,079.86	3,749,965.62
Όμιλος	7,983,438.49	4,698,218.02

Συναλλαγές Ομίλου με λοιπα συνδεδεμένα μέρη		
	1.1- 31.12.2012	1.1- 31.12.2011
Πωλήσεις αγαθών	0.00	0.00
Πωλήσεις Υπηρεσιών - Λοιπα έσοδα	10,032.00	0.00
Αγορές αγαθών	912,410.00	0.00
Λήψη υπηρεσιών - Λοιπα έξοδα	30,563.00	0.00

Υπόλοιπα τέλους περιόδου		
	1.1- 31.12.2012	1.1- 31.12.2011
Μητρική		
Από θυγατρικές		
Απαιτήσεις	53,997,477.06	43,734,685.87
Υποχρεώσεις	10,818,555.16	9,470,917.90
Από λοιπά συνδεδεμένα μέρη		
Απαιτήσεις	38,907.97	0.00
Υποχρεώσεις	0.00	355,000.24
Από διοικητικά στελέχη		
Απαιτήσεις	0.00	0.00
Υποχρεώσεις	0.00	0.00
Όμιλος		
Από λοιπά συνδεδεμένα μέρη		
Απαιτήσεις	45,563.97	0.00
Υποχρεώσεις	838,698.00	355,000.24
Από διοικητικά στελέχη		
Απαιτήσεις	0.00	0.00
Υποχρεώσεις	0.00	72,698.00

29. Ενδεχόμενες Υποχρεώσεις

Οι εταιρείες του Ομίλου έχουν εκχωρήσει σε τρίτα μέρη εγγυητικές επιστολές για εξασφάλιση ενδεχόμενων υποχρεώσεων του Ομίλου προς τα μέρη αυτά οι οποίες δεν απεικονίζονται στον ενοποιημένο ισολογισμό.

Επί ακινήτου της θυγατρικής εταιρείας Elmec Romania SRL στο Βουκουρέστι έχει εγγραφεί προσημείωση υπέρ της Τράπεζας Βαπροστ, του Ομίλου EFG Eurobank, προς εξασφάλιση πιστοδοτικών γραμμών. Επίσης, έχει εγγραφεί υπέρ της Τράπεζας AlphaBank Romania προσημείωση επί οικοπέδου της Elmec Romania SRL, ευρισκομένου επίσης στο Βουκουρέστι, προς εξασφάλιση πιστοδοτικών γραμμών.

Η Εταιρεία έχει εγγυηθεί υπέρ δανείων που έχουν συνάψει θυγατρικές της, συνολικού ύψους € 20 εκ. περίπου. Δεν υφίστανται άλλα πλν των ανωτέρω εμπράγματα βάρη, περιορισμοί στην ιδιοκτησία ή τη μεταβίβαση ή άλλες επιβαρύνσεις επί των ιδιόκτητων παγίων περιουσιακών στοιχείων του Ομίλου. Τα πάγια περιουσιακά στοιχεία που έχουν αποκτηθεί με συμβάσεις χρηματοδοτικής μίσθωσης παραμένουν στην κυριότητα τρίτων έως ότου λήξει η σύμβαση και αποπληρωθεί η σχετική υποχρέωση.

30. Αριθμός Απασχολούμενου προσωπικού

Την 31.12.2012 ο Όμιλος απασχολούσε 6.063 εργαζόμενους έναντι 5.816 εργαζομένων την 31.12.2011. Τα αντίστοιχα μεγέθη για την Εταιρεία είναι 2.169 έναντι 2.138 εργαζομένων.

Αμοιβές & έξοδα προσωπικού σύνολο	Όμιλος		Εταιρεία	
	01.01. - 31.12.2012	01.01. - 1.12.2011	01.01. - 31.12.2012	01.01. - 31.12.2011
Μισθοί και ημερομίσθια	122,310,984.17	119,872,092.30	48,318,198.08	53,615,267.14
Εργοδοτικές εισφορές	23,870,374.56	24,571,731.10	12,737,289.81	14,025,613.64
Αποζημ.απολυθέντων	657,873.61	1,012,460.04	238,972.39	781,084.71
Λοιπές παροχές	2,417,662.53	2,539,057.66	791,559.09	897,962.10
Σύνολο	149,256,894.87	147,995,341.10	62,086,019.37	69,319,927.59

31. Σημαντικά Γεγονότα της κλειόμενης χρήσης

Η εταιρεία υπέγραψε συμφωνία για την πώληση ποσοστού 51% του κλάδου ταξιδιωτικού εμπορίου ο οποίος δραστηριοποιείται στην εκμετάλλευση καταστημάτων πωλήσεων αφορολογήτων ειδών στην ελβετική Dufry AG. Ειδικότερα, σε εκτέλεση της υπογραφείσας συμφωνίας, από την εταιρεία έχει ξεκινήσει η διαδικασία απόσχισης του κλάδου του ταξιδιωτικού εμπορίου ο οποίος θα εισφερθεί σε θυγατρική εταιρεία του ομίλου. Στην ανωτέρω απορροφούσα τον κλάδο εταιρεία θα μεταφερθεί ο δανεισμός του κλάδου ύψους ευρώ € 335 εκατ. και θα προχωρήσει σε ισόποση αναχρηματοδότηση σύμφωνα με κοινοπρακτικό πρόγραμμα ομολογιακού δανείου.

Μετά την ολοκλήρωση της απόσχισης, η Dufry AG θα αποκτήσει το 51% του μετοχικού κεφαλαίου της ανωτέρω θυγατρικής εταιρείας που θα απορροφήσει τον κλάδο αντί τιμήματος 200,5 εκατ. ευρώ και διατηρεί τη δυνατότητα να αποκτήσει το υπόλοιπο 49% σε τέσσερα χρόνια σε εύλογη εμπορική αξία. Συνεπεία της ανωτέρω συναλλαγής και της εισροής του τιμήματος, ο καθαρός τραπεζικός δανεισμός της εταιρείας (εξαιρουμένων των συμβάσεων χρηματοδοτικών μισθώσεων leasing) σχεδόν θα εξαλειφθεί βελτιώνοντας έτσι και το δείκτη γενικής ρευστότητας της εταιρείας, καθώς κατά την 31.12.2012 το σύνολο της αξίας των βραχυπρόθεσμων υποχρεώσεων της εταιρείας υπερβαίνει τη συνολική αξία των κυκλοφορούντων περιουσιακών της στοιχείων. Η συναλλαγή αναμένεται να ολοκληρωθεί άμεσα μετά την απόσχιση του κλάδου η οποία θα πραγματοποιηθεί μετά από την έγκριση των αρμόδιων αρχών εντός του Απριλίου του 2013.

32. Γεγονότα μετά την ημερομηνία του Ισολογισμού

Οι πρόσφατες εξελίξεις στο τραπεζικό σύστημα της Κύπρου δεν θα έχουν σημαντικές επιπτώσεις επί του κύκλου εργασιών, των αποτελεσμάτων και της οικονομικής θέσης του, λόγω της μικρής δραστηριότητας του Ομίλου στην Κύπρο και συνεπώς της μικρής επίδρασης στις ενοποιημένες οικονομικές καταστάσεις.

Παρόλα αυτά σημειώνουμε ότι:

Ο Όμιλος έχει καταθέσει στην Κύπρο και συγκεκριμένα στην Τράπεζα Κύπρου το ύψος των οποίων, κατά την τελευταία ημέρα λειτουργίας των Τραπεζών (15/03/2013), ανέρχονται στο ποσό των ευρώ 375.000 περίπου.

Δεν υπάρχει έκθεση του Ομίλου σε κινητές αξίες (μετοχές - ομόλογα) των τραπεζών CPB και Τράπεζας Κύπρου.

Το ποσοστό του κύκλου εργασιών του Ομίλου στην Κύπρο για το έτος 2012 ανέρχεται στο 0,12%.

Δεν υπάρχουν άλλα γεγονότα που συνέβησαν μετά την 31η Δεκεμβρίου 2012 τα οποία θα μπορούσαν να έχουν σημαντική επίδραση επί της οικονομικής θέσης και των αποτελεσμάτων του Ομίλου κατά την 31η Δεκεμβρίου 2012.

33. Διαχείριση Χρηματοοικονομικού Κινδύνου**33.1 Συναλλαγματικές ισοτιμίες μετατροπής οικονομικών καταστάσεων και ευαισθησία**

Οι συναλλαγματικές ισοτιμίες που έχουν χρησιμοποιηθεί για την μετατροπή των οικονομικών καταστάσεων των θυγατρικών και των υποκαταστημάτων του εξωτερικού σε € είναι οι εξής:

	USD	GBP	JPY
31.12.2012	1.3194	0.8161	113.6100
1.1-31.12.2012	1.2848	0.8109	102.4919
31.12.2011	1.2939	0.8353	100.2000
1.1-31.12.2011	1.3920	0.8679	110.9586

Στις 31 Δεκεμβρίου 2012 τα μετά από φόρους κέρδη και η καθαρή θέση του Ομίλου θα είχαν διαμορφωθεί κατά €734 χιλ χαμηλότερα (για την εταιρεία €201 χιλ), αν το € ήταν ασθενέστερο του USD και του GBP κατά 10% και αυτά θα είχαν διαμορφωθεί κατά € 3,6 εκ (για την εταιρεία €990 χιλ) υψηλότερα, αν το € ήταν ισχυρότερο του USD και του GBP κατά 10%.

33.2 Κίνδυνος ρευστότητας

Συνετή διαχείριση του κινδύνου ρευστότητας προϋποθέτει (α) επαρκείς εξασφαλίσεις χρηματικών διαθεσίμων και (β) τη διαθεσιμότητα χρηματοδότησης μέσω επαρκών πιστοδοτικών γραμμών. Λόγω της δυναμικής φύσης των δραστηριοτήτων του, ο Όμιλος διατηρεί ευελιξία χρηματοδότησης με το να διατηρεί υψηλά ακριβοπληρωτέα όρια σε συμβάσεις βραχυπρόθεσμου τραπεζικού δανεισμού. Το Τμήμα Διαχείρισης Διαθεσίμων συντάσσει καταστάσεις προσδοκώμενων ταμειακών ροών οι οποίες επισκοπούνται από τη Διοίκηση με σκοπό τον καλύτερο προγραμματισμό της διαχείρισης ρευστότητας.

Παρά τη χρηματοοικονομική κρίση και τον περιορισμό της ρευστότητας σε παγκόσμιο επίπεδο, ο Όμιλος διατηρεί υψηλή ρευστότητα χάρη στη λιανική φύση του μεγαλύτερου μέρους των πωλήσεών του, και μεριμνά για την περαιτέρω ενίσχυση της ρευστότητάς του με τη πετυχημένη δημιουργία εκπαιδευτικών πρατηρίων για τη διάθεση παλαιών αποθεμάτων, καθώς και με τη συγκράτηση των δαπανών.

Οι δανειακές και λοιπές υποχρεώσεις του Ομίλου και της Εταιρείας, ταξινομημένες με βάση τον ορίζοντα αποπληρωμής των, παρουσιάζονται στον κατωτέρω πίνακα. Τα ποσά του πίνακα αναφέρονται στην ονομαστική αξία της υποχρέωσης πλέον τόκων και ως εκ τούτου δύναται να μη συμφωνούν με τα ποσά που αναφέρονται στον ισολογισμό.

Ο Όμιλος

Ανάλυση ρευστότητας					
την 31.12.12	Μέσο επιτόκιο	Έως 1 έτος	Από 1 έως 5 έτη	Άνω των 5 ετών	Σύνολα
Δάνεια κυμαινόμενου επιτοκίου	5.65%	319,825,116.63	440,611,343.92	0.00	760,436,460.55
Υποχρεώσεις από χρημ/κές μισθώσεις	3.18%	4,662,880.97	21,383,346.39	32,061,335.87	58,107,563.24
Προμηθευτές κ.α. άτοκες υποχρεώσεις		106,561,791.19	0.00	0.00	106,561,791.19
		431,049,788.79	461,994,690.31	32,061,335.87	925,105,814.98
την 31.12.11	Μέσο επιτόκιο	Έως 1 έτος	Από 1 έως 5 έτη	Άνω των 5 ετών	Σύνολα
Δάνεια κυμαινόμενου επιτοκίου	5.20%	427,346,500.12	298,917,043.64	503,405.08	726,766,948.84
Υποχρεώσεις από χρημ/κές μισθώσεις	4.08%	5,007,601.85	23,009,675.47	38,356,807.76	66,374,085.07
Προμηθευτές κ.α. άτοκες υποχρεώσεις		108,645,389.02	0.00	0.00	108,645,389.02
		540,999,490.99	321,926,719.11	38,860,212.84	901,786,422.93

Η Εταιρεία

Ανάλυση ρευστότητας					
την 31.12.12	Μέσο επιτόκιο	Έως 1 έτος	Από 1 έως 5 έτη	Άνω των 5 ετών	Σύνολο
Δάνεια κυμαινόμενου επιτοκίου	6.02%	293,639,208.87	418,432,450.00	0.00	712,071,658.87
Υποχρεώσεις από χρημ/κές μισθώσεις	3.13%	3,158,018.22	14,389,546.00	31,992,178.55	49,539,742.77
Προμηθευτές κ.α. άτοκες υποχρεώσεις		53,423,489.48	0.00	0.00	53,423,489.48
		350,220,716.57	432,821,996.00	31,992,178.55	815,034,891.12
την 31.12.11	Μέσο επιτόκιο	Έως 1 έτος	Από 1 έως 5 έτη	Άνω των 5 ετών	Σύνολο
Δάνεια κυμαινόμενου επιτοκίου	5.44%	394,590,160.80	227,542,197.45	0.00	622,132,358.24
Υποχρεώσεις από χρημ/κές μισθώσεις	4.08%	2,879,800.60	13,686,475.40	38,350,774.78	54,917,050.78
Προμηθευτές κ.α. άτοκες υποχρεώσεις		54,789,152.53	0.00	0.00	54,789,152.53
		452,259,113.93	241,228,672.85	38,350,774.78	731,838,561.56

33.3 Διαχείριση Κεφαλαίων

Η διαχείριση κεφαλαίων αποσκοπεί στο να εξασφαλίσει στον Όμιλο τη δυνατότητα να συνεχίσει τις δραστηριότητές του, ώστε να παρέχει κέρδη στους μετόχους και οφέλη στους άλλους ενδιαφερόμενους, διατηρώντας παράλληλα μια κεφαλαιουχική δομή που θα ελαχιστοποιεί το κόστος κεφαλαίου.

Βασικός δείκτης που χρησιμοποιείται κατά τη διαχείριση κεφαλαίων είναι ο συντελεστής μόχλευσης, ο οποίος υπολογίζεται ως το καθαρό χρέος διαιρούμενο με το συνολικό κεφάλαιο. Ο συντελεστής μόχλευσης διαμορφώθηκε κατά την 31.12.2012 και την 31.12.2011 αντιστοίχως ως εξής:

	Όμιλος		Εταιρεία	
	31.12.2012	31.12.2011	31.12.2012	31.12.2011
Συντελεστής μόχλευσης				
Δανειακά κεφάλαια	741,076,534.08	731,910,313.20	684,883,171.01	625,141,693.06
Μείον: Χρηματικά διαθέσιμα	126,483,148.41	135,501,551.10	11,729,895.39	20,841,347.43
Καθαρό χρέος	614,593,385.67	596,408,762.10	673,153,275.62	604,300,345.63
Ίδια κεφάλαια	825,089,422.84	739,750,807.53	101,741,356.87	105,075,988.33
Συντελεστής μόχλευσης	42.7%	44.6%	86.9%	85.2%

Άγιος Στέφανος, 26 Μαρτίου 2013

Ο ΠΡΟΕΔΡΟΣ ΤΟΥ Δ.Σ
ΔΗΜΗΤΡΙΟΣ ΚΟΥΤΣΟΛΙΟΥΤΣΟΣ
 Α.Δ.Τ Η 159150

Ο ΔΙΕΥΘΥΝΩΝ ΣΥΜΒΟΥΛΟΣ
ΓΕΩΡΓΙΟΣ ΚΟΥΤΣΟΛΙΟΥΤΣΟΣ
 Α.Δ.Τ ΑΒ 593469

Ο ΑΝΑΠΛΗΡΩΤΗΣ ΔΙΕΥΘΥΝΩΝ ΣΥΜΒΟΥΛΟΣ
 & ΓΕΝΙΚΟΣ ΔΙΕΥΘΥΝΤΗΣ
ΓΕΩΡΓΙΟΣ ΒΕΛΕΝΤΖΑΣ
 Α.Δ.Τ ΑΒ 285760

Ο ΟΙΚΟΝΟΜΙΚΟΣ ΔΙΕΥΘΥΝΤΗΣ
ΒΑΣΙΛΕΙΟΣ ΚΑΛΑΜΑΤΙΑΝΟΣ
 Α.Δ.Τ ΑΕ 011034

Ο ΔΙΕΥΘΥΝΤΗΣ ΛΟΓΙΣΤΗΡΙΟΥ
ΓΕΩΡΓΙΟΣ ΑΛΑΒΑΝΟΣ
 Α.Δ.Τ ΑΙ 518859
 ΑΡ. ΑΔ. ΟΕΕ 0008211 Α ΎΤΑΞΗΣ

ΣΤ

Πληροφορίες του αρ. 10 του Νόμου 3401/2005

Ημερ/νια	Θέμα
12/10/12	ΑΝΑΚΟΙΝΩΣΗ ΡΥΘΜΙΖΟΜΕΝΗΣ ΠΛΗΡΟΦΟΡΙΑΣ ΤΟΥ Ν. 3556/2007: Γνωστοποίηση για μεταβολή ποσοστού μετόχων σε επίπεδο δικαιωμάτων ψήφου
12/7/12	ΑΝΑΚΟΙΝΩΣΗ ΡΥΘΜΙΖΟΜΕΝΗΣ ΠΛΗΡΟΦΟΡΙΑΣ ΤΟΥ Ν. 3556/2007: Γνωστοποίηση για μεταβολή ποσοστού μετόχων σε επίπεδο δικαιωμάτων ψήφου
12/7/12	ΑΝΑΚΟΙΝΩΣΗ ΡΥΘΜΙΖΟΜΕΝΗΣ ΠΛΗΡΟΦΟΡΙΑΣ ΤΟΥ Ν. 3556/2007: Γνωστοποίηση για μεταβολή ποσοστού μετόχων σε επίπεδο δικαιωμάτων ψήφου
12/6/12	ΑΝΑΚΟΙΝΩΣΗ ΓΙΑ ΤΙΣ ΑΠΟΦΑΣΕΙΣ ΓΕΝΙΚΗΣ ΣΥΝΕΛΕΥΣΗΣ
12/4/12	ΑΝΑΚΟΙΝΩΣΗ ΣΧΕΤΙΚΗ ΜΕ ΤΡΟΠΟΠΟΙΗΣΕΙΣ ΤΟΥ ΚΑΤΑΣΤΑΤΙΚΟΥ ΤΗΣ ΕΤΑΙΡΙΑΣ
11/29/12	ΑΝΑΚΟΙΝΩΣΗ ΠΕΡΙ ΣΧΟΛΙΑΣΜΟΥ ΟΙΚΟΝΟΜΙΚΩΝ ΚΑΤΑΣΤΑΣΕΩΝ/ ΕΚΘΕΣΕΩΝ
11/15/12	ΑΝΑΚΟΙΝΩΣΗ ΓΙΑ ΤΗΝ ΠΡΟΑΝΑΓΓΕΛΙΑ ΕΚΤΑΚΤΗΣ ΓΕΝΙΚΗΣ ΣΥΝΕΛΕΥΣΗΣ
10/19/12	ΑΝΑΚΟΙΝΩΣΗ ΡΥΘΜΙΖΟΜΕΝΗΣ ΠΛΗΡΟΦΟΡΙΑΣ ΤΟΥ Ν. 3556/2007: Γνωστοποίηση για μεταβολή ποσοστού μετόχων σε επίπεδο δικαιωμάτων ψήφου
10/12/12	ΑΝΑΚΟΙΝΩΣΗ ΑΛΛΩΝ ΣΗΜΑΝΤΙΚΩΝ ΓΕΓΟΝΟΤΩΝ (ΔΕΝ ΠΡΟΒΛΕΠΟΝΤΑΙ ΣΕ ΑΛΛΕΣ ΚΑΤΗΓΟΡΙΕΣ)
10/10/12	Η Follie Follie Group ενώνει τις δυνάμεις της με τον ελβετικό όμιλο Dufry AG
9/24/12	ΑΝΑΚΟΙΝΩΣΗ ΑΛΛΩΝ ΣΗΜΑΝΤΙΚΩΝ ΓΕΓΟΝΟΤΩΝ (ΔΕΝ ΠΡΟΒΛΕΠΟΝΤΑΙ ΣΕ ΑΛΛΕΣ ΚΑΤΗΓΟΡΙΕΣ)
9/20/12	ΑΠΑΝΤΗΣΗ ΣΕ ΕΠΙΣΤΟΛΗ ΤΗΣ Ε.Κ.
9/11/12	ΑΠΑΝΤΗΣΗ ΣΕ ΕΠΙΣΤΟΛΗ ΤΗΣ Ε.Κ.
8/30/12	ΑΝΑΚΟΙΝΩΣΗ ΠΕΡΙ ΣΧΟΛΙΑΣΜΟΥ ΟΙΚΟΝΟΜΙΚΩΝ ΚΑΤΑΣΤΑΣΕΩΝ/ ΕΚΘΕΣΕΩΝ
6/6/12	ΑΝΑΚΟΙΝΩΣΗ ΓΙΑ ΤΙΣ ΑΠΟΦΑΣΕΙΣ ΓΕΝΙΚΗΣ ΣΥΝΕΛΕΥΣΗΣ
5/30/12	ΑΝΑΚΟΙΝΩΣΗ ΠΕΡΙ ΣΧΟΛΙΑΣΜΟΥ ΟΙΚΟΝΟΜΙΚΩΝ ΚΑΤΑΣΤΑΣΕΩΝ/ ΕΚΘΕΣΕΩΝ
5/15/12	ΑΝΑΚΟΙΝΩΣΗ ΓΙΑ ΤΗΝ ΠΡΟΑΝΑΓΓΕΛΙΑ ΓΕΝΙΚΗΣ ΣΥΝΕΛΕΥΣΗΣ
3/30/12	ΑΝΑΚΟΙΝΩΣΗ ΟΙΚΟΝΟΜΙΚΟΥ ΗΜΕΡΟΛΟΓΙΟΥ
3/29/12	ΑΝΑΚΟΙΝΩΣΗ ΠΕΡΙ ΣΧΟΛΙΑΣΜΟΥ ΟΙΚΟΝΟΜΙΚΩΝ ΚΑΤΑΣΤΑΣΕΩΝ/ ΕΚΘΕΣΕΩΝ
3/12/12	ΑΝΑΚΟΙΝΩΣΗ ΑΛΛΩΝ ΣΗΜΑΝΤΙΚΩΝ ΓΕΓΟΝΟΤΩΝ (ΔΕΝ ΠΡΟΒΛΕΠΟΝΤΑΙ ΣΕ ΑΛΛΕΣ ΚΑΤΗΓΟΡΙΕΣ)
2/20/12	ΓΝΩΣΤΟΠΟΙΗΣΗ ΑΛΛΑΓΗΣ ΑΝΩΤΑΤΩΝ ΔΙΕΥΘΥΝΤΙΚΩΝ ΣΤΕΛΕΧΩΝ
2/3/12	ΓΝΩΣΤΟΠΟΙΗΣΗ ΑΛΛΑΓΗΣ ΑΝΩΤΑΤΩΝ ΔΙΕΥΘΥΝΤΙΚΩΝ ΣΤΕΛΕΧΩΝ
1/12/12	ΑΝΑΚΟΙΝΩΣΗ ΣΧΕΤΙΚΗ ΜΕ ΕΠΙΧΕΙΡΗΜΑΤΙΚΕΣ/ ΟΙΚΟΝΟΜΙΚΕΣ ΕΞΕΛΙΞΕΙΣ ΣΤΗΝ ΕΤΑΙΡΙΑ

Στοιχεία και πληροφορίες της χρήσης από 01 Ιανουαρίου ως 31 Δεκεμβρίου 2012

ΚΑΤΑΣΤΗΜΑΤΑ ΑΦΟΡΟΛΟΓΗΤΩΝ ΕΙΔΩΝ ΑΝΩΝΥΜΗ ΕΤΑΙΡΕΙΑ
 ΕΚΜΕΤΑΛΛΕΥΣΗΣ ΚΑΤΑΣΤΗΜΑΤΩΝ ΑΦΟΡΟΛΟΓΗΤΩΝ ΕΙΔΩΝ & ΒΙΟΜΗΧΑΝΙΚΗ ΒΙΟΤΕΧΝΙΚΗ ΤΕΧΝΙΚΗ & ΕΜΠΟΡΙΚΗ ΕΤΑΙΡΕΙΑ Α.Ε
 Αριθμός Γενικού Εμπορικού Μητρώου : 3027701000 (Πρώην Αριθμός μητρώου Ανωνύμων Εταιρειών: 14216/06/Β/86/06)
 23ο Χλμ. Αθηνών-Λαμίας Αγ. Στέφανος Αττικής
 ΣΤΟΙΧΕΙΑ ΚΑΙ ΠΛΗΡΟΦΟΡΙΕΣ ΧΡΗΣΗΣ
 από 1 Ιανουαρίου 2012 έως 31 Δεκεμβρίου 2012

(δημοσιευμένα βάσει του Κ.Ν. 2190, άρθρο 135, για επιχειρήσεις που συντάσσουν ετήσιες οικονομικές καταστάσεις, ενοποιημένες και μη, κατά ΔΠΧΑ)

Τα παρακάτω στοιχεία και πληροφορίες που προκύπτουν από τις οικονομικές καταστάσεις, στοχεύουν σε μία γενική ενημέρωση για την οικονομική κατάσταση και τα αποτελέσματα της Καταστήματα Αφορολογητών Ειδών Ανώνυμη Εταιρεία Εκμετάλλευσης Καταστημάτων Αφορολογητών Ειδών & Βιομηχανική Βιοτεχνική Τεχνική & Εμπορική Εταιρεία Α.Ε με δ.τ "FF GROUP" και του Ομίλου αυτής. Συνιστούμε επομένως στον αναγνώστη, πριν προβεί σε οποιαδήποτε είδους επενδυτική επιλογή ή άλλη συναλλαγή με τον εκδότη, να ανατρέξει στη διεύθυνση διαδικτύου του εκδότη, όπου αναρτώνται οι οικονομικές καταστάσεις καθώς και η έκθεση ελέγχου του νόμιμου ελεγκτή όπου αυτή απαιτείται.

Στοιχεία Επιχείρησης

Αρμόδια εποπτική αρχή
 Διεύθυνση διαδικτύου:
 Ημερομηνία έγκρισης από το Διοικητικό Συμβούλιο των οικονομικών καταστάσεων:
 Νόμιμος Ελεγκτής:
 Ελεγκτική εταιρεία :
 Τύπος έκθεσης ελέγχου:

Υπουργείο Ανάπτυξης
 www.dutyfreesops.gr & www.follifolliegroup.com
 26 Μαρτίου 2013
 Χρυσούλα Γ. Τσακαλογιάννη
 BAKER TILLY HELLAS A.E
 Με σύμφωνη γνώμη

Εύθυνση Διοικητικού Συμβουλίου:

Πρόεδρος - Εκτελεστικό μέλος
 Διευθύνων Σύμβουλος - Εκτελεστικό μέλος
 Αντιπρόεδρος - Εκτελεστικό μέλος
 Α' Αναπληρωτής Διευθύνων Σύμβουλος & Γενικός Διευθυντής, Εκτελεστικό μέλος
 Β' Αναπληρωτής Διευθύνων Σύμβουλος & Γενικός Διευθυντής, Εκτελεστικό μέλος
 Εκτελεστικό μέλος
 Μη εκτελεστικό μέλος
 Μη εκτελεστικό μέλος
 Μη εκτελεστικό μέλος
 Μη εκτελεστικό μέλος
 Μη εκτελεστικό μέλος
 Ανεξάρτητο μη εκτελεστικό μέλος
 Ανεξάρτητο μη εκτελεστικό μέλος

Δημήτριος Κουτσογιούσης
 Γεώργιος Κουτσογιούσης
 Αικατερίνη Κουτσογιούσης
 Γεώργιος Βελέντζας
 Εμμανουήλ Ζαχαρίου
 Ειρήνη Νιώτη
 Jianpong Qian
 Ηλίας Κουκουτάς
 Ηλίας Κουκουκουτάς
 Ζαχαρίας Μαντζαβίνος
 Ηλίας Μπέτσας
 Επαμεινώνδας Δασφέρμος
 Γεώργιος Αρώνης

ΣΤΟΙΧΕΙΑ ΚΑΤΑΣΤΑΣΗΣ ΟΙΚΟΝΟΜΙΚΗΣ ΘΕΣΗΣ
 (ενοποιημένα και μη ενοποιημένα) ποσά εκφρασμένα σε ευρώ

	Όμιλος		Εταιρεία	
	31.12.2012	31.12.2011	31.12.2012	31.12.2011
ΕΝΕΡΓΗΤΙΚΟ				
Ιδιοχρησιμοποιούμενα ενσώματα πάγια στοιχεία	240,100,507.06	233,187,374.37	110,300,448.57	110,037,890.54
Επενδύσεις σε ακίνητα	72,865,151.63	73,804,104.99	72,865,151.63	73,804,104.99
Άυλα περιουσιακά στοιχεία	352,376,250.58	356,561,881.01	289,494,645.89	293,019,386.14
Συμμετοχές	505,733.64	0.00	193,972,864.24	132,264,028.84
Λοιπά μη κυκλοφορούντα περιουσιακά στοιχεία	54,042,140.25	49,996,275.02	39,645,290.35	34,978,307.25
Αποθέματα	377,616,142.19	339,169,114.36	91,545,137.04	99,959,887.22
Απαιτήσεις από Πελάτες	445,537,105.50	399,457,535.52	78,310,935.95	74,538,337.92
Λοιπά κυκλοφορούντα περιουσιακά στοιχεία	272,798,983.68	271,737,851.99	49,571,509.11	54,357,811.26
ΣΥΝΟΛΟ ΕΝΕΡΓΗΤΙΚΟΥ	1,815,842,014.53	1,723,914,137.26	925,705,982.78	872,959,754.16
ΙΔΙΑ ΚΕΦΑΛΑΙΑ ΚΑΙ ΥΠΟΧΡΕΩΣΕΙΣ				
Μετοχικό κεφάλαιο	20,084,463.00	20,084,463.00	20,084,463.00	20,084,463.00
Λοιπά στοιχεία Ιδίων κεφαλαίων	784,592,823.01	701,293,509.11	81,656,893.87	84,991,525.33
Σύνολο ιδίων κεφαλαίων ιδιοκτητών μητρικής (α)	804,677,286.01	721,377,972.11	101,741,356.87	105,075,988.33
Δικαιώματα μειοψηφίας (β)	20,412,136.83	18,372,835.42	0.00	0.00
Σύνολο Ιδίων κεφαλαίων (γ) = (α)+(β)	825,089,422.84	739,750,807.53	101,741,356.87	105,075,988.33
Μακροπρόθεσμες δανειακές υποχρεώσεις	428,829,361.00	314,665,406.03	400,008,208.00	242,204,098.29
Προβλέψεις / Λοιπές μακροπρόθεσμες υποχρεώσεις	77,389,939.57	80,855,583.88	73,623,795.78	77,377,997.07
Βραχυπρόθεσμες δανειακές υποχρεώσεις	312,247,173.08	417,244,907.17	284,874,963.01	382,937,594.77
Λοιπές βραχυπρόθεσμες υποχρεώσεις	172,286,118.04	171,397,432.65	65,457,659.12	65,364,075.70
Σύνολο υποχρεώσεων (δ)	990,752,591.69	984,163,329.73	823,964,625.91	767,883,765.83
ΣΥΝΟΛΟ ΙΔΙΩΝ ΚΕΦΑΛΑΙΩΝ ΚΑΙ ΥΠΟΧΡΕΩΣΕΩΝ (γ)+(δ)	1,815,842,014.53	1,723,914,137.26	925,705,982.78	872,959,754.16

ΣΤΟΙΧΕΙΑ ΚΑΤΑΣΤΑΣΗΣ ΣΥΝΟΛΙΚΩΝ ΕΣΟΔΩΝ
 (ενοποιημένα και μη ενοποιημένα) ποσά εκφρασμένα σε ευρώ

	Όμιλος		Εταιρεία	
	01.01. - 31.12.2012	01.01. - 31.12.2011	01.01. - 31.12.2012	01.01. - 31.12.2011
	Συνεχιζόμενες δραστηριότητες	Συνεχιζόμενες δραστηριότητες	Συνεχιζόμενες δραστηριότητες	Συνεχιζόμενες δραστηριότητες
Κύκλος εργασιών	1,110,032,536.04	1,021,417,216.65	407,937,451.01	406,493,041.05
Μικτά κέρδη	556,861,034.25	516,517,948.20	188,788,536.02	192,643,162.32
Κέρδη προ φόρων, χρηματοδοτικών και επενδυτικών αποτελεσμάτων	185,781,456.86	173,976,774.48	46,549,978.86	47,670,915.96
Κέρδη / Ζημιές προ φόρων	130,894,451.56	121,937,756.64	-3,291,177.87	-1,614,407.88
Κέρδη / Ζημιές μετά από φόρους (Α)	95,620,155.10	91,288,882.19	-11,621,213.06	-9,962,383.55
Κατανέμεται σε :				
Ιδιοκτήτες μητρικής	93,625,719.74	89,518,910.34	-11,621,213.06	-9,962,383.55
Δικαιώματα μειοψηφίας	1,994,435.36	1,769,971.85	0.00	0.00
Λοιπά συνολικά έσοδα (έξοδα) μετά από φόρους (Β)	-10,151,609.15	25,197,289.19	8,286,581.60	-2,474,445.64
Συγκεντρωτικά συνολικά έσοδα μετά από φόρους (Α) + (Β)	85,468,545.95	116,486,171.38	-3,334,631.46	-12,436,829.19
Κατανέμεται σε :				
Ιδιοκτήτες μητρικής	83,474,110.59	114,716,081.50	-3,334,631.46	-12,436,829.19
Δικαιώματα μειοψηφίας	1,994,435.36	1,770,089.88	0.00	0.00
Κέρδη / Ζημιές μετά από φόρους ανά μετοχή - βασικά (σε €)	1.4182	1.3560	-0.1760	-0.1509
Κέρδη προ φόρων, χρηματοδοτικών, επενδυτικών αποτελεσμάτων και συνολικών αποσβέσεων	212,818,497.06	198,748,243.74	58,849,242.72	59,795,052.27

Η Έκθεση Διάθεσης Αντληθέντων Κεφαλαίων από την Αύξηση Μετοχικού Κεφαλαίου με Καταβολή Μετρητών

Προς το Διοικητικό Συμβούλιο της εταιρείας

“ΚΑΤΑΣΤΗΜΑΤΑ ΑΦΟΡΟΛΟΓΗΤΩΝ ΕΙΔΩΝ ΑΝΩΝΥΜΗ ΕΤΑΙΡΕΙΑ ΕΚΜΕΤΑΛΛΕΥΣΗΣ ΚΑΤΑΣΤΗΜΑΤΩΝ ΑΦΟΡΟΛΟΓΗΤΩΝ ΕΙΔΩΝ ΚΑΙ ΒΙΟΜΗΧΑΝΙΚΗ ΒΙΟΤΕΧΝΙΚΗ, ΤΕΧΝΙΚΗ ΚΑΙ ΕΜΠΟΡΙΚΗ ΕΤΑΙΡΕΙΑ”

Σύμφωνα με την εντολή που λάβαμε από το Διοικητικό Συμβούλιο της “ΚΑΤΑΣΤΗΜΑΤΑ ΑΦΟΡΟΛΟΓΗΤΩΝ ΕΙΔΩΝ ΑΝΩΝΥΜΗ ΕΤΑΙΡΕΙΑ ΕΚΜΕΤΑΛΛΕΥΣΗΣ ΚΑΤΑΣΤΗΜΑΤΩΝ ΑΦΟΡΟΛΟΓΗΤΩΝ ΕΙΔΩΝ ΚΑΙ ΒΙΟΜΗΧΑΝΙΚΗ ΒΙΟΤΕΧΝΙΚΗ, ΤΕΧΝΙΚΗ ΚΑΙ ΕΜΠΟΡΙΚΗ ΕΤΑΙΡΕΙΑ” (η Εταιρεία), διενεργήσαμε τις παρακάτω προσυμφωνημένες διαδικασίες στο πλαίσιο όσων προβλέπονται από το κανονιστικό πλαίσιο του Χρηματιστηρίου Αθηνών και το σχετικό νομοθετικό πλαίσιο της κεφαλαιαγοράς, σχετικά με την Έκθεση Διάθεσης Αντληθέντων Κεφαλαίων της Εταιρείας, που αφορά την αύξηση του μετοχικού κεφαλαίου με καταβολή μετρητών που διενεργήθηκε το 2011. Η Διοίκηση της Εταιρείας έχει την ευθύνη για τη σύνταξη της προαναφερόμενης Έκθεσης. Αναλάβαμε αυτή την εργασία σύμφωνα με το Διεθνές Πρότυπο Συναφών Υπηρεσιών 4400, το οποίο ισχύει σε «Αναθέσεις Εκτέλεσης Προσυμφωνημένων Διαδικασιών Συναφών με Χρηματοοικονομική Πληροφόρηση». Ευθύνη μας είναι να εκτελέσουμε τις κατωτέρω προσυμφωνημένες διαδικασίες και να σας γνωστοποιήσουμε τα ευρήματα μας.

Διαδικασίες:

1. Συγκρίναμε τα ποσά που αναφέρονται ως εκταμιεύσεις στην επισυναπτόμενη «Έκθεση Διάθεσης Αντληθέντων Κεφαλαίων από την Αύξηση Μετοχικού Κεφαλαίου με Καταβολή μετρητών», με τα αντίστοιχα ποσά που έχουν αναγνωριστεί στα βιβλία και στα στοιχεία της Εταιρείας, κατά την χρονική περίοδο που αυτά αναφέρονται.
2. Εξετάσαμε την πληρότητα της Έκθεσης και την συνέπεια του περιεχομένου της με τα αναφερόμενα στο Ενημερωτικό Δελτίο, που εκδόθηκε από την Εταιρεία για το σκοπό αυτό, καθώς και με τις σχετικές αποφάσεις και ανακοινώσεις των αρμοδίων οργάνων της Εταιρείας.

Ευρήματα:

- i. Τα ποσά που εμφανίζονται ως εκταμιεύσεις στην επισυναπτόμενη «Έκθεση Διάθεσης Αντληθέντων Κεφαλαίων από την Αύξηση Μετοχικού Κεφαλαίου με Καταβολή Μετρητών», προκύπτουν από τα βιβλία και στοιχεία της Εταιρείας, στην χρονική περίοδο που αυτά αναφέρονται.
- ii. Το περιεχόμενο της Έκθεσης περιλαμβάνει τις κατ’ ελάχιστον πληροφορίες που προβλέπονται για το σκοπό αυτό από το κανονιστικό πλαίσιο του Χρηματιστηρίου Αθηνών καθώς και το σχετικό νομοθετικό πλαίσιο της κεφαλαιαγοράς και είναι συνεπές με τα αναφερόμενα στο οικείο Ενημερωτικό Δελτίο και τις σχετικές αποφάσεις και ανακοινώσεις των αρμοδίων οργάνων της Εταιρείας.

Με δεδομένο ότι η διενεργηθείσα εργασία, δεν αποτελεί έλεγχο ή επισκόπηση, σύμφωνα με τα Διεθνή Ελεγκτικά Πρότυπα ή τα Διεθνή Πρότυπα Ανάθεσης Εργασιών Επισκόπησης, δεν εκφράζουμε οποιαδήποτε άλλη διαβεβαίωση πέραν των όσων αναφέρουμε ανωτέρω. Αν είχαμε διενεργήσει επιπρόσθετες διαδικασίες ή είχαμε εκτελέσει έλεγχο ή επισκόπηση ενδεχομένως να είχαν υποπέσει στην αντίληψή μας και άλλα θέματα, πέραν των αναφερομένων στην προηγούμενη παράγραφο.

Η παρούσα Έκθεση απευθύνεται αποκλειστικά προς το Διοικητικό Συμβούλιο της Εταιρείας, στα πλαίσια της τήρησης των υποχρεώσεων της προς το κανονιστικό πλαίσιο του Χρηματιστηρίου Αθηνών και το σχετικό νομοθετικό πλαίσιο της κεφαλαιαγοράς. Ως εκ τούτου η Έκθεση αυτή δεν επιτρέπεται να χρησιμοποιηθεί για άλλους σκοπούς αφού περιορίζεται μόνο στα στοιχεία που αναφέρονται παραπάνω και δεν επεκτείνεται στις οικονομικές καταστάσεις που συντάξε η Εταιρεία για την περίοδο από 01/01/2012 μέχρι 31/12/2012 για τις οποίες εκδώσαμε ξεχωριστή Έκθεση Ελέγχου.

BAKER TILLY HELLAS
**Ορκωτοί Ελεγκτές Λογιστές-
Σύμβουλοι Επιχειρήσεων Α.Ε.**
Λ. Μεσογείων 396,
Αγ. Παρασκευή, 153 41 Αθήνα
Α.Μ./ΣΟΕΛ: 148

Αθήνα, 27 Μαρτίου 2013
Η Ορκωτή Ελέγκτρια Λογίστρια

Χρυσούλα Γ. Τσακαλογιάννη
Α.Μ.ΣΟΕΛ: 23811



Έκθεση Διάθεσης Αντληθέντων Κεφαλαίων από την Αύξηση Μετοχικού Κεφαλαίου με Καταβολή Μετρητών

ΑΡ. Μ. Α.Ε.: 14216/06/Β/86/06
 23ο Χ.Λ.Μ. ΑΘΗΝΩΝ-ΛΑΜΙΑΣ 145 65 ΑΓ. ΣΤΕΦΑΝΟΣ ΑΤΤΙΚΗΣ

Γνωστοποιείται σύμφωνα με την απόφαση του Διοικητικού Συμβουλίου του Χρηματιστηρίου Αθηνών της 30/06/2011 με αριθμ. πρωτ. 15985 ότι από τη αύξηση του μετοχικού κεφαλαίου της Εταιρείας με καταβολή μετρητών και κατάργηση του δικαιώματος προτίμησης των παλαιών μετοχών, υπέρ των εταιρειών "FOSUN International Limited" και "Pramerica - Fosun China Opportunity Fund, LP", που έλαβε χώρα σύμφωνα με την από 26/05/2011 απόφαση της Έκτακτης Γενικής Συνέλευσης των μετόχων της Εταιρείας και την υπ' αριθμ. 1/590/24.06.2011 απόφαση του Διοικητικού Συμβουλίου της Επιτροπής Κεφαλαιαγοράς με την οποία εγκρίθηκε το Ενημερωτικό Δελτίο, αντλήθηκαν καθαρά κεφάλαια Ευρώ 82.000.000 (ευρώ 84.588.000 μείον έξοδα έκδοσης ευρώ 2.588.000).

Από την αύξηση του μετοχικού κεφαλαίου εκδόθηκαν 6.360.000 νέες κοινές ονομαστικές μετοχές. Η πιστοποίηση της καταβολής του μετοχικού κεφαλαίου από το Δ.Σ της Εταιρείας έγινε στις 14/06/2011.

Τα αντληθέντα κεφάλαια, σε σχέση με το ενημερωτικό δελτίο, διατέθηκαν μέχρι την 31/12/2012, ως ακολούθως:

A/A	ΤΡΟΠΟΣ ΔΙΑΘΕΣΗΣ ΑΝΤΛΗΘΕΝΤΩΝ ΚΕΦΑΛΑΙΩΝ	ΑΝΤΛΗΘΕΝΤΑ ΚΕΦΑΛΑΙΑ ΠΡΟΣ ΔΙΑΘΕΣΗ	ΙΟΥΝΙΟΣ 2011-ΑΥΓΟΥΣΤΟΣ 2011	ΙΟΥΝΙΟΣ 2011-ΔΕΚΕΜΒΡΙΟΣ 2011	ΙΟΥΝΙΟΣ 2011-ΔΕΚΕΜΒΡΙΟΣ 2012	ΙΟΥΝΙΟΣ 2011-ΙΟΥΝΙΟΣ 2013	ΣΥΝΟΛΟ	ΣΥΝΟΛΟ ΕΚΤΑΜΙΕΥΣΕΩΝ ΜΕΧΡΙ 31/12/2012	ΥΠΟΛΟΙΠΟ ΠΡΟΣ ΔΙΑΘΕΣΗ 31/12/2012
1.	ΜΕΙΩΣΗ ΤΡΑΠΕΖΙΚΟΥ ΔΑΝΕΙΣΜΟΥ ΑΝΑΠΤΥΞΗ	35,000,000.00	35,000,000.00	0.00	0.00	0.00	35,000,000.00	35,000,000.00	0.00
2.	ΔΙΚΤΥΟΥ ΠΩΛΗΣΗΣ ΤΗΣ ΕΤΑΙΡΕΙΑΣ ΣΤΟ ΕΣΩΤΕΡΙΚΟ ΒΕΛΤΙΩΣΗ-ΑΝΑΚΑΤΑΣΚΕΥΗ ΚΤΙΡΙΑΚΟΥ ΣΥΓΚΡΟΤΗΜΑΤΟΣ ΡΟΥΜΑΝΙΑΣ	11,000,000.00	0.00	0.00	0.00	11,000,000.00	11,000,000.00	7,791,000.00	3,209,000.00
3.	ΑΝΑΠΤΥΞΗ ΔΙΚΤΥΟΥ ΠΩΛΗΣΗΣ ΣΤΗΝ ΑΣΙΑ-ΕΥΡΩΠΗ-ΑΜΕΡΙΚΗ	3,000,000.00	0.00	0.00	0.00	3,000,000.0	3,000,000.0	0.00	3,000,000.00
4.	ΚΕΦΑΛΑΙΟ ΚΙΝΗΣΗΣ	27,000,000.00	0.00	0.00	27,000,000.00	0.00	27,000,000.00	27,000,000.00	0.00
6.	ΔΑΠΑΝΕΣ ΕΚΔΟΣΗΣ	2,588,000.00	0.00	2,588,000.00	0.00	0.00	2,588,000.00	2,588,000.00	0.00
	ΣΥΝΟΛΑ	84,588,000.00	35,000,000.00	2,588,000.00	33,000,000.00	14,000,000.00	84,588,000.00	78,379,000.00	6,209,000.00

Σημείωση:

1. Σύμφωνα με τον ανωτέρω πίνακα διάθεσης των αντληθέντων οι εκταμιεύσεις μέχρι την 31/12/2012, ανήλθαν στο ποσό των ευρώ 78.379.000.
2. Το υπόλοιπο προς διάθεση 31/12/2012 ύψους ευρώ 6.209.000,00 είναι κατατεθειμένο σε τραπεζικούς λογαριασμούς και περιλαμβάνεται στο κονδύλι «Ταμιακά Διαθέσιμα και Ισοδύναμα».

Άγιος Στέφανος, 26 Μαρτίου 2013

○ Πρόεδρος του Δ.Σ

○ Διευθύνων Σύμβουλος

Δημήτριος Κουτσολιούτσος

Γεώργιος Κουτσολιούτσος

○ Αναπληρωτής Διευθύνων Σύμβουλος & Γενικός Διευθυντής

Γεώργιος Βελέντζας

○ Οικονομικός Διευθυντής

Βασίλειος Καλαματιανός

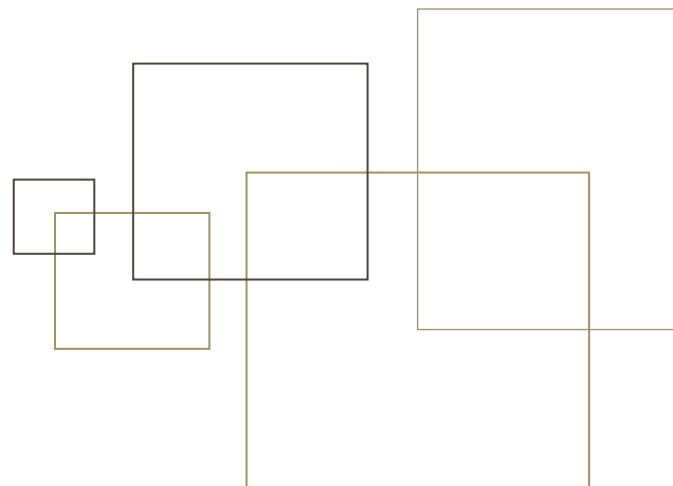
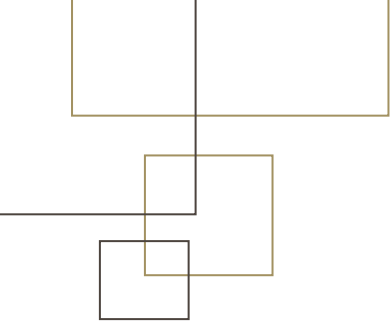



ΚΑΤΑΣΤΗΜΑΤΑ
ΑΦΟΡΟΛΟΓΗΤΩΝ ΕΙΔΩΝ Α.Ε.

23ο χλμ. Αθηνών - Λαμίας
145 65 Άγ. Στέφανος Αττικής
T: 210 6241 000
F: 210 6241 100

www.follifolliegroup.com